Vigala Sõnumid

Vigala valla ajaleht

Nr. 4 (90) Mai 2008 TASUTA

Teeme ära!

Talgulised tuvastasid prügi omanikud prahis leiduvate nimede järgi!

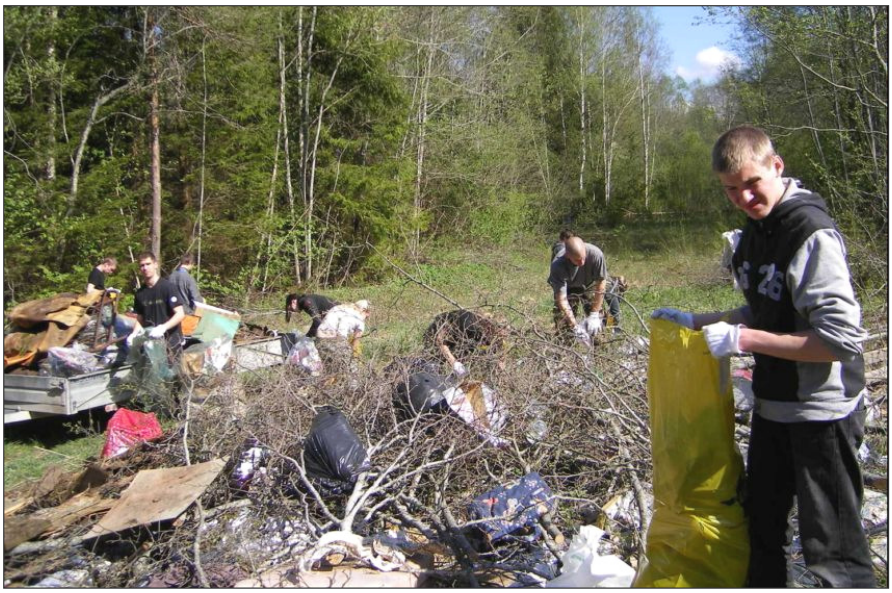

Vabatahtlikud Vana-Vigala Tehnika- ja Teeninduskoolist

3. mail kogu Eestimaad hõlmanud prügikoristustalgutel osales Vigala vallas 40 vabatahtlikku. Tublit tööd tegid tiimid, keda juhtisid Heli Laan, Reemet Kasekamp, Lembit Hatto, Rein Toimetaja ja Marek Tiik. Juba varem oli Velise Muinsuskaitse Seltsi ja Päärdu Naisteklubi poolt ühistalgute korras ära veetud Kilgi kabeli ja Rootsi sõjaülikute matusepaiga läheduses olevad prügihunnikud.

Velise mõisas asuvasse lipujaama laekus uskumatult suurel hulgal kõikvõimalikku prahti – titemähkmed, klaas, mööbel, ehituspraht, väetisekotid jne. Väga lohutav oleks mõelda, et keegi paha kuskilt kaugelt on selle rämpsu Vigalasse sokutanud, kuid paraku leiti kindlaid nimelisi tõendeid prügi kohaliku päritolu kohta.

Tõhusat tööd tehti 3. mail kampaaniaväliselt omaalgatuse korras ka külades. Vana-Vigala jaama elanikud paistavad ammu silma järjepidevuse ja hooliva suhtumisega oma ümbrusesse. Ka sel koristuspäeval raiuti võsa, korrastati raamatukogu ja rahvamaja ümbrust, puhastati maanteeserva. Raamatukogu ette platsile istutati kuusk, millest peaks saama korduvkasutusega jõulukuusk. Kesk-Vigalast läbisõitjat jahmatas aga suur suitsu- ja tuleetendus. Igaüks võis aga veenduda, et kõik oli kontrolli all ja punasel kukel olid õilsad eesmärgid. Tragid Vanamõisa ja Tõnumaa küla naised külavanema Malle Kivi eestvedamisel vedasid tulle prahti bussipeatuse ja vana rahvamaja ümbert, mehed olid käsile võtnud ammuilma teeäärt risustanud ajahambast puretud kuuri. Rõõmustav oli hiljem kuulda, et külarahva energia pole raugenud ja peagi võetakse ette järgmine kolehoone.

Vasakult: Kerli Siren, Maris Harlamov ja Laine Harlamov Kesk-Vigala bussijaama koristamas

Suur tänu kõigile osalejatele ! Jätkugu meil ikka silma märgata ilu ja inetust enda ümber ja pealehakkamist muuta seda, mida muuta suudame.

Sirje Aiaots
Teeme Ära Vigala valla koordinaator

Tabatud ime ehk Vigala meeskvintett 10

12. aprillil tähistas Vana-Vigala Tehnika- ja Teeninduskooli aulas oma kümnendat tegevusaastat piduliku kontserdiga Vigala meeskvintett. Kvinteti muusika austajaid oli saalitäis ja kohale tulnud ei pidanud pettuma, see, mis lavalt vastu kõlas oli võimas!

Ei olnud ju kedagi, kes poleks kvintetti enne kuulnud ja näinud aga et sellise muusikaelamuse osaliseks saadakse, oli üllatus ning seda võib nimetada positiivseks kultuurišokiks.

Ligi kahetunnine kava ja selle esitus oli detailideni paika pandud, valgustus ja helikujundus tellitud kutselistelt tegijatelt. Kogu sündmust konfereeris ja lauljaid intervjueeris Jüri Peetson. Tema vahendusel saime teada, et kunagi alustati kolmekesi Olavi Meeles, Tõnu Haljas ja Meelis Pappe – kõik kunagise ansambli „Meenutus“ liikmed. Peagi liitus seltskonnaga Henn Kalda. Alguses käidi proove tegemas hoopis Pärnu-Jaagupis. Hiljem hakati esinema Vigala meeskvartetina ning peale viimase liikme, Meelis Välise liitumist ansambliga 1991.aastal, esinetakse juba kvintetina.

Veel mõned arvulised näitajad: 400 proovi, 200 esinemist ja CD plaat „Meeste laul“. Küsimusele, miks kvintett ilma muusikalise saateta esineb, vastas Olavi, et inimhääl on kõige ilusama kõlaga instrument.

Lisaks heale väljanägemisele olid lauljad Ilona Noore käe all lavalist liikumist õppinud ja kogu kontsert mõjus ilusa tervikuna. Kvinteti laiast repertuaari valikust mahtus kavva vaid 19 lugu ja need olid jaotatud omakorda viide jakku.

Alustati rahvusliku osaga, kus Pärnu-Jaagupi kuubedes saabusid lauluga lavale esiti kolm sõpra, siis neljas ja lõpuks kogu kvintett. Edasi esitati juba Vigala meeste kohaselt Veljo Tormise loomingut ning teisi rahvuslike laule. Ilusa punkti esimesele osale pani „Hopsani” tants.

Flamenko number „Fuegolt“ viis vaatajad järgmise valiku – paneks selle pealkirjaks ilusaimad laulud kvinteti repertuaarist – meeleolusse. Peale lugu armujõest ja kaunist roosist, said kvinteti liikmed ka oma esimesed lilled - kaunid punased roosid.

Kolmandasse ossa olid kogutud kõik slaavi päritoluga lood ning poisidki olid vene särkidesse riietatud. Väga veenvalt ja kaunilt kõlasid Vigala meeste esituses kaunid vene romansid ning pea iga kvinteti kontsertkavva kuuluv Tuula karmoška naerutas publikut. Peale tantsulist vahepala olid mehed ennast juba džentelmenideks riietanud ja publiku üllatuseks hakkasid kõlama opereti viisid.

Kontserdi lõpetasid Vigala mehed sellistena nagu nad tegelikult on. Ilusate ja siirate Vigala meestena. Lavale toodi pink ja papa carloliku elutarkusega istus ansambli juht Olavi pingile ja alustas lugu eluteest. Peagi liitus tema lauluga tütar ja teised ansambli liikmed oma lastega. Ka pimedas saalis oli märgata kuidas nii mõnigi kvinteti austaja vargsi silmanurgast pisarat pühkis. Kontsert lõpetati võimsalt kõlanud Meeste lauluga.

Lõpetuseks jagus õnnitlusi ning kingitusi nii kvintetile kui ka kvinteti poolt. Kui Eduard Vilde Leo Saalepil jäigi ime tabamata, siis Vigala mehed on selle tabanud ja ka teistelegi jaganud.

Omalt pool tahaks Vigala meeskvintetile jaksu ja laululusti soovida ning loota, et nad suudavad publikut jätkuvalt lauluga rõõmustada.

Astra Põlma

Vasemalt: Olavi Meeles, Henn Kalda, Meelis Pappe, Meelis Välis ja Tõnu Haljas

Noorte muusikute kontsert

20. aprillil toimus Vana- Vigala Põhikoolis vokaalansambli „Noored Eesti Hääled“ kontsert.
Kollektiiv alustas oma tegevust 2007. a veebruaris. Ansambli tekke ajendiks oli eelkõige noorte omapoolne soov propageerida eesti koorimuusikat, sealhulgas nii kooriklassikasse kuuluvaid kui ka uudisteoseid.
Koosseisu kuuluvad lauljad on kõik muusikaga aktiivselt tegelevad noored ning enamus neist õpivad Eesti Muusika- ja Teatriakadeemias. Kollektiivi juhendab Maret Alango, kes on koorijuhtimist õppiv tudeng. Meie seas on noori heliloojaid, kes kirjutavad koori repertuaarile pidevalt lisa, olgu selleks siis verivärsked uudisteosed või seaded juba olemasolevatele teosetele.
Kontserdile Vana-Vigalas eelnes kahepäevane koorilaager, mille käigus õppisime uut repertuaari ning jõudsime nautida ka Vigala ilusat loodust.
Täname Vana-Vigala Põhikooli külalislahkuse eest. Tänusõnad ka Vigala Vallavalitsusele sponsorluse, Lepiku Lihatööstusele maitsva hakkliha ning Vigala Piimatööstusele kodumaise juustu ja kohupiima eest. Samuti suur aitäh Maire ja Jaan Kuusikule, kes aitasid laagri korraldamisele kaasa.

Noored Eesti Hääled Vana-Vigala mõisa rõdul. Foto Margit Liira.

Noored Eesti Hääled

Raplamaa VI Lastekooride Festival

19. aprillil said Kaiu Põhikoolis kuuendat korda kokku Raplamaa lastekoorid. Festivali eesmärgiks on hoida ja ühendada noori lauljaid ka laulupeovahelistel aastatel.
Korraldajad, Päivi Aljamaa ja Argo Niinemets, avasid festivali ja tervitasid kokkutulnuid. Avalauluks lauldi Heli Kendra loodud Laulu Sõprusest. Kohale tuli 11 lastekoori kogu maakonnast. Mentorkoolitaja Maarja Soone juhatas häälepaelad helisema mitmesuguste harjutustega nii häälele kui ka kehale. See oli väga kasulik kogemus nii lastele kui ka õpetajatele-koorijuhtidele. Harjutati koos Mahtra peo laule ning tantsiti seltskonnatantse. Pärast kosutavat lõunat algas kontsert, kus iga koor esines väikese kavaga. Vigala Valla Lastekoor esines kahes jaos, sest kummaski koolis on oma koor ja ainult laulupeole minekuks ühendatakse jõud. Vana-Vigala laululapsed esitasid väga kenastikõlavalt laule filmist “Viimne Reliikvia” ja nad on kindlasti uhked hea dirigendi Silja Kääri üle. Kivi-Vigala lastekoori esituses kõlas peale kohustusliku Lõokese laulu, Vigala regilaul, mis rääkis ilusast lauluhäälest ja tänust hääle andjale. Lapsed esinesid julgelt ja andsid endast parima. Selle eest suur tänu neile!
Kooride esinemise järel jõudis järg üllatusesinejani, kelleks oli käsikellade mängija. Need olid küll imelised ja nõiduslikud helid, mis vasksetest kelladest kõlasid ja kuulajate meeli hellitasid.
Seejärel jagasid korraldajad koorijuhtidele meeneid ja tänukirju. Meelde jäi soe soovitus lauljatele: mitte puududa kooriproovidest, sest siis muutub koorijuhi töö tühjaks ajaviitmiseks! Kuid laulmine pole tühi ajaviide, sest laulul ja laulmisel on olnud suur edasiviiv ja innustav jõud.
Järgmise festivali 2010.a korraldusau sai Järvakandi. Pika ja muljeterohke päeva järel soovisid meie lapsed rohkem kojusõitu kui diskole jäämist.

Aili Soonberg muusikaõpetaja

Lastekoor ELLERHEIN palub abi

Seoses tütarlastekoori suurepäraste esinemistulemustega erinevatel konkurssidel on koor oodatud Kanadasse Kathaumixw konkurssile.
Kulud ühe laulja kohta ulatuvad ca 28 300 kroonini, millest iga liikme kanda jääb 15 000 kr.
Seoses sellega palub koorijuht Tiia-Ester Loitme leida kohalikel firmadel ja ettevõtetel võimalus toetada oma vallast pärit noori.
Vigalast osaleb Jaanika Kuusik, kes on koori pikaajaline liige ning koos kooriga saavutanud mitmeid häid tulemusi nt Eesti Aasta koor 2007.
Head ettevõtted, palume Teil sponsorlusvõimaluse korral ühendust võtta Jaanikaga tel. 5660 4017.

Vana-Vigala Põhikooli ettevõtmistest

Aprillikuusse jäi meie koolis mitmeid põnevaid ettevõtmisi, järgnevalt väike ülevaade.
Üheks lõbusamaks ürituseks oli 14. aprillil südamenädala käigus toimunud sõbralik jõukatsumine, mis oli inspireeritud telesaatest Eesti versus Kristjan Jõekalda. Kuna meie oma koolist ühtki nii tublit ja tugevat õpetajat ega õpilast ei leidunud, kes oleks üksi rohkearvulise publiku silme all terve võistkonna vastu nõus olnud lahingusse minema, nimetasime oma lustaka võistluse järgnevalt – õpilasesindus versus õpetajate esindus. Võistkondadel tuli mõõtu võtta kümnel erineval võistlusalal, mis olid muidugi enne võistlust kõigile mängijatele ja ka publikule salastatud. Näiteks tuli võistelda Kalevi kommide paberist välja võtmises, hüpitsaga hüppamises, võileiva söömises (käte abita), paberist võimalikult pika riba lõikamises, mälumängus, paberlennukite voltimises ja läbi rõnga lennutamises, kinnastatud kätega tikkude topsi tagasipanekus jne. Mängulusti jagus nii võistlejatele kui publikule, lõpptulemuseks jäi peale pikaajalisem elukogemus ja ülihea treenitus ehk õpetajate esindus. Veidi vähem punkte kogunud õpilased aga pikka viha ei pidanud, sest mäng ei käinud ju mõisa peale (see on meil juba niikuinii olemas!) ja auhinnadki olid mõlemal võistkonnal täpselt ühesugused.
21.-25. aprillini toimus võõrkeelte nädal, mille eestvedajaks oli inglise- ja saksa keele õpetaja Hedi Maasikas. Igal päeval toimus midagi põnevat, mis koolielu kindlasti veidi elavdas.
23. aprillil jooksime koos Kivi-Vigala kooli lastega jüripäeva teatejooksu, mis algas Vana-Vigalast ja lõppes Kivi-Vigala kooli ees. Kõik, kes Kivi-Vigalas finišeerijaid ootasid, leidsid endale tegevust kooli staadionil, kus toimusid erinevad võistlused ja süüdati ka jürituli. Kõik jooksjad olid väga tublid ning andsid endast parima ja mõni veel rohkemgi. Aitäh Kivi-Vigala põhikoolile võõrustamise eest ja meie valla konstaablile Aavo Välile jooksjate turvamise eest! Ka järgmisel aastal toimub jüripäeva teatejooks, mis siis algab Kivi-Vigalast ja lõppeb Vana-Vigalas.
Aprillikuu lõpetab alati volbripäev. Meie koolis on tavaks saanud, et sel päeval toimub kas Playback-show või karaokevõistlus. Seekord laulsime karaoket. Eelnevalt sai muusikatundides laule harjutatud ning osalejad välja selgitatud. Kokku astus publiku ees üles 32 lauljat. Esinejaid kuulas tähelepanelikult žürii, kuhu kuulusid õpetajad Marje Orav, Alide Ljubomirova ja Hillar Orav, õpilasesinduse president Mai-Triin Viirsalu ja Kivi-Vigala Põhikooli huvijuht Ilona Noor. Žürii märkis ära 12 kõige enam säranud või millegi erilise poolest silma paistnud karaokelauljat: Axel Läänaru (1.kl), Raido Rehepapp (1.kl), Eike Perman (2.kl), Aron Aaspere (2.kl), Evely Lebin (3.kl), Tiina Põlma (3.kl), Signe-Renate Saar (5.kl), Doris Välis (6.kl), Raido Liitmäe (7.kl), Hendrikko Juhkam (8.kl), Liis Einling (8.kl), ja Angela Vodolaztšenko (9.kl).
Usun, et see meeleolukas karaokepärastlõuna oli sobivaks sissejuhatuseks volbriõhtusse, 1.mai kevadpühasse ja kauaoodatud nelja pikka puhkepäeva!

Silja Käär
Vana-Vigala PK huvijuht

SAATANAD & INGLID“ EHK XII ISTETEGEMISEPÄEV VIGALAS

25. aprillil kogunes Vana-Vigala rahvamajja hulk saatanateks ning ingliteks kehastunud valla kodanike, et siis ühiselt oma taidlusrõõmu jagada. Esindatud olid kõik aktiivselt kultuurielus osalevad kollektiivid. Mis ja kes siis silma jäid.
Kivi–Vigala memmed esinesid "Kullerkupu" nime all ja esitasid muusikalise seade Mati Nuude ülihingelisele laulule „Seitse valget kivist inglit“. Eriti vahvad olid mustad kuradikesed, kes püüdsid ingleid kimbutada aga õnneks said inglid võitu.
Kivi-Vigala põhikool esitas kava sellest, kuidas õpetajad igal sügisel ingellikult õpilasi koolis vastu võtavad ja milliseid saatanlike pöördeid õpetajate teenistuskäik kevadeks omandab. Loost saame teada, miks on vaja koolivaheaegu. Vana-Vigala õpetajad olid täis protestivaimu. Selgus, et kevadel jagunevad inimesed kahte leeri kassikontserdi armastajateks ja vihkajateks. Aga olgu nende kassidega kuidas on - „Tiibet vabaks!“.
Kivi-Vigala näitering “Sõbra-Vägi“ näitas ilmekalt kui karmid võivad olla ingellikud lubadused ja marjamaa võib muutuda kergelt karjamaaks. „Käed eemale maamehest!“ - oleks võinud olla selle kava loosungiks, kui just orientatsioon lilla pole.
Vana-Vigala „Topelt-Kiiks“ ajas oma eestlasliku jonni ja esitas järjekordse katkendi „Kalevipojast“ Seekord laskus Kalevipoeg alla põrgusse ja võitis mängleva kergusega Sarviktaadi, veidi keerulisem oli jagu saada Põrguplika ahvatluste küüsist, kuid eesti mees on sihikindel.
„Kiitsharakad“ tõid lavale igihalja ja igavese võitluse hea ja kurja vahel. Kurjad naised muudeti meesinglite poolt headeks, aga kas nad seda ka hinnata oskavad? Hinge jäi kahtlus.
„Singirullid“ esinesid tuntud headuses ja särtsuga. Singirullid olid pakitud kaunisse pakendisse (väga ilusad kostüümid) ja mõjusid isuäratavalt.
Vigala Hooldekodu kavatseb enda tegevust laiendada ja avada väikese filiaali – baari nimega „Angel“. Arvan, et paik sobiks Vigalas turismimagnetina.
Õpetajate showtrupp esines kavaväliselt Viljandis loorbereid lõiganud kavaga sellest, kuidas õpetajad oma kooli arengukava kokku panid. Esitatu oli väga veenev ja arengukava sai kindlasti sisukas vaatamata sellele ,et keskmine sõutrupil liige on igavene kummipea.
Pidu kestis disko saatel varaste hommikutundideni ja järgmisel aastal ehk saame jälle kokku.

Astra Põlma

Õppelähetus Lõuna-Itaaliasse

Euroopa elukestva õppe programm aastateks 2007-2013 alustas oma tegevust 2007aastal, mille üheks osaks on ka haridusjuhtide õppelähetused.
Õppelähetustel osalemiseks on vaja esitada taotlusankeet hariduskoostöö keskusele ja valida teema alljärgnevast loetelust:

- haridussüsteemid ja nende väärtused (riiklike haridus- ja kutseõppesüsteemide tutvustamine (ülesehitus, meetodid);
- hariduse osapooled: õpilased, õpetajad ja lapsevanemad;
- kool ja selle keskkond ;
- kutseharidus ja koolitus;
- täiskasvanuharidus;
- keeleõpetus ja õppimine;
- hariduse ja kutsekoolituse ühendamine.

Maie Üürike ja väikesed itaallased koos sini-must-valge lipuga

Lähetuse valikul tuleb arvestada ka töökeelt ja riiki, kus lähetus toimub. Valiku tegemisel oli mul määravaks teguriks töökeel ehk saksa keel. Saksa keeles on lähetuste teemade ring küllaltki väike.
30.03.–5.04. k.a sai teoks minu välisõppelähetus, mis toimus Cosenza linnas Kalabria provintsis Lõuna–Itaalias. Meie grupis oli 11 osalejat Saksamaalt, Austriast, Ungarist, Rumeeniast, Lätist, Tšehhist, Prantsusmaalt ja Eestist. Eestist olin ainukene esindaja. Lähetuse teemaks oli „Kool ja tema keskkond, Euroopa dimensioonis integreerituna Kalabria ajaloo, kultuuri ja loodusega".

Lähetuse eesmärgiks oli tutvuda Itaalia haridussüsteemiga, külastada erinevaid haridusasutusi ja osaleda kohtumistel hariduse edendajatega. Iga riigi esindaja tutvustas oma riiki, haridussüsteemi ja asutust. Olin selleks ette valmistanud slaidprogrammi ja muretsenud erinevaid tutvustavaid materjale nii saksa, inglise kui itaalia keeles. Korraldajad olid koostanud väga tiheda ja huvitava programmi. Päeva esimesel poolel külastasime koole, nii üldhariduslikke koole kui kutseõppeasutusi, teisel poolel tutvusime provintsi erinevate linnade ajaloo- ja kultuuriväärtustega.

Nii külastasime Cosenza, Rende, Paola, San Giovanni in Fiore ja Rossano koole ja vaatamisväärsusi. Visiit lõppes Kalabria Ülikooli külastusega. Külastades koole tundsid nii õpetajad kui õpilased huvi koostööle erinevate Euroopa riikide koolidega. Meeldiv oli see, et avanes võimalus uute kontaktide loomiseks ja koostööks järgnevate EU hariduslike projektide läbiviimiseks.
Leian, et õppelähetus oli vajalik kooli arendustöö edendamiseks ja laiendas Vana-Vigala TTK projektialast tegevust Euroopa kaardil.

Maie Üürike

Praktikal Vana – Vigalas

Vana–Vigala Tehnika- ja Teeninduskooli üheks koostööpartneriks on Barkava ametikool Madona rajoonist Lätimaal. Madona rajoon on Rapla maakonna üks sõprusmaakond. 14.aprillist kuni 9.maini viibivad Vana–Vigala TTK toitlustusosakonnas erialasel praktikal Leonardo da Vinci projekti raames kaks õpilast. Koos meie kooli õpilastega valmistatakse sööklas erinevaid toite, õpitakse eesti keelt ja osaletakse vaba aja üritustel.
Läti noored on tutvustanud ka oma kööki. Peale praktilise töö leitakse aega ka Eesti elu ja vaatamisväärsustega tutvumiseks.

Maie Üürike

Maadlusuudised

14 märtsil toimusid Tapal Eesti Kaitseväe MV kreeka-rooma maadluses, kus Ranno Laane 84kg saavutas I koha.
Jõudi meistrivõistlustel 29. märtsil Türil sai Ardo Arusaar 96kg I koha ja Taavi Tikerpalu 74kg III koha .
Eesti MV kuni 20a. vabamaadluses peeti 12. aprillil Põltsamaal, kus Ardo Arusaar 96 kg saavutas I koha.
Vändra Lahtine Matt 13. aprill:

Andres Välis	35kg	1. koht
Hannes Välis	35kg	2. koht
Karlis Kaldma	63kg	1. koht
Jaan Kuusik	76kg	1. koht
Indrek Pilv	100kg	2. koht.

Eesti MV kuni 17a toimusid 19. aprillil Kohtla-Järvel. Tulemused:

Karlis Kaldma	63kg	1. koht
Jaan Kuusik	76kg	1. koht
Marko Piir	85 kg	3. koht.

Eesti MV kuni 17a vabamaadluses peeti 26. aprillil Suure-Jaanis, kus Jaan Kuusik saavutas 76kg 3. ja Indrek Pilv 100kg samuti 3. koha.

Olev Nisumaa

Raplamaa Harrastus-teatrite Festival Haimres

29. märtsil kohtusid Haimre rahvamajas iga aastasel kokku-saamisel Raplamaa harrastus-näitlejad. Oli rõõm tõdeda, et osalevate kollektiivide hulk, kokku oli esindatud 10 truppi, on aasta aastalt kasvanud ja ajad, kus pooled seltskonnad on pärit Vigalast, on selja taha jäänud.

Aga see, et Vigalas tublid tegijad on, tuli välja ka seekordselt festivalilt. Kõik näitleja preemiad toodi Vigalasse. Parimatest parimateks tunnistati Anu Otti, Astra Põlma, Hannes Sassi ja Andres Kikas.

Näitetrupp „Topelt-Kiiks“ valis festivaliks katkendid praegu õpitavast Andrus Kivirähki lavastusest „Kalevipoeg“. Kava esimeses osas keelitas Kalevipoja ema Linda (Anu Otti) emalikult muretsedes oma poega kuninga-troonist loobuma.

Vaatamata ema põhjendatud ja eestlaslikule alalhoidlikkusele manitsevale soovitusele sai Kalevipojas (Andres Kikas) siiski võitu teine samuti eestlasele omane külg - kohusetunne. „Keegi peab ju kuningas olema, teised keegi ei tahtnud“. Teises osas pidas eestlaste kuningas võitlust sortsidega (Anu Otti ja Gristo Kerves) ning vahetas elutarkusi Siiliga (Astra Põlma).

Hannes Sassile tuli näitlejapreemia osatäitmise eest Ardi Liivese etenduses „Need kauged ajad“ Kivi-Vigala „Sõbra Vägi“ koosseisus. Festivalil esitati sama katkendit, mida Vigala rahval õnnestus näha Vabariigi aastapäeva peol. Kahjuks on festivali puhul korraldajate poolt ajalimiit ette antud ja nii ei õnnestunud neil tervikliku katkendit näidata. Näitlemise käigus juhtus laval ka õnnelik õnnetus, mille tulemusena parun Stackelbergi kehastanud Heli Lints jalutuskepiga kogemata parun Gephardile (Ants Kukk) täie hooga lagipähe lajatas. Žüriile jäid toreda sooritusega silma veel Ivo Kukk ja Einar Nei. Pisut hoolsamad oleks pidanud K-Vigala näiteseltskond olema kostüümi valikul, silma riivasid tossu-teksad mõisamiljöös kui tegevus toimub 1880-ndatel aastatel.

Veel tahaks ära märkida Varbola näiteringi kava „Eesti läbi aja“, kus plakatlikult vaadati tagasi eesti ajaloo sündmustele. Kavas oli palju mõjuvaid hetki ja kogu selle ajaloolise kompott oli lavale seatud Hannes Sassi poolt.

Astra Põlma

TANTSUPÄEV LADINA-AMEERIKA STIILIS

30.aprillil tähistas meie valla tantsurahvas Vana-Vigala rahva-majas rahvusvahelist tantsupäeva. Tänu sellele, et vald seda ettevõtmist jätkuvalt rahaliselt toetab, on olnud võimalik lisaks oma rühmade ülesastumisele nautida ka külalisrühmade etteasteid ning kutsuda samme seadma külalislektoreid.

Tantsija peab olema treenitud, eriti emotsionaalselt treenitud – ainult nii saab ta võluda publikut. Seda tõestas seekordne külalisõpetaja Enn Meiesaar, kes kuulub tõepoolest publiku võlumise meistriklassi, ta on tegev ka “Laululahingus” fännide erguta-jana. Meiesaar on jäänud truuks oma kodulinnale Viljandile, kuhu naases pärast kultuur-haridustöö ja tantsu lisaeriala õpinguid.

Praegu töötab ta kultuuri-akadeemias tantsukunsti õppetooli *fitnessi* õppejõuna, olles pädev mitmetes treeningustiilides: *funky*, latiino, intervalltreening, *fatburning*, ringtreening, hip-hop, *combo, body*-aeroobika.

Meie saime osa latiino-aeroobikast ning veetsime poolteist tundi Ladina-Ameerika rütmis. Tema hoogsa ja sütitava liikumise eeskujul omandati tantsulisi sammukombinatsioone sambast, tšatšast, salsast. Tähelepanu tuli pöörata ka käte tegevusele ning loomulikult – naeratus – sest väline sära käib tantsulise liikumise ja hea enesetundega kokku. Ja tõesti – ühtegi ükskõikset nägu sellest saalist peale treeningut ei lahkunud – kõik said hakkama ning tundsid liikumisest rõõmu. Jätkuvat tantsulusti kõigile tantsuhuvilistele!

Tantsupäevaliste nimel,
Krista Tõldmaker

Rapla-Tallinna ühislaager ja Aasta Kotka ja Aasta Tütre valimine Juurus

Rapla-Tallinna ühislaager toimus see aasta 21.-23.märtsil. Kohal oli 64 noort ja juhendajat Raplast ning 28 noort ja juhendajat Tallinnast.
Reede õhtu algas seltskonnamängudega, mida viisid läbi Tallinna noored ja juhendajad.
Laupäeva hommik algas traditsioonilise võimlemisega õues päikse käes, mida juhatas Taavi Fuchs. Peale virgutust ootas meid aurav puder ning siis tuli hakata ajusid ragistama. Algas viktoriin Eestimaa kohta, mille koostas Maret Ojavee**.** Kõige rohkem punkte kogus võistkond "Tegijad". Peale viktoriini pandi pähe mütsid, kaela sallid ning kätte kindad, jalga saapad ning selga muidugi joped-mantlid ning mindi õue tegutsema. Algas matkamäng, mille olid kokku pannud Leho Rohtla, Eli Tamme ja Jaan Kukk**.** Matkamängus tuli leida vastuseid Juuru vaatamisväärsuste ning Mahtra sõja kohta. Selleks oli võistlejatel võimalus külastada matka käigus ka Mahtra talurahvamuuseumi, Eeru kõrtsi ning Juuru kirikut. Esimese koha matkamängus saavutas võistkond "Kitsed". Matkalt naastes sai süüa-juua, natuke ka puhata ning tuli otsida üles töötoad, kuhu oldi pandud kirja juba reede õhtul. Töötubasid oli 5 ja neid juhendasid: Käsitöö - Eli Tamme**,** jumpstyle - Tauno Tammik, karaoke - Ants Kukk**,** mängud Airika Troost**,** frisbee - Taavi Fuchs**,** Leho Rohtla**.**
Peale õhtusööki riietuti aga pidulikesse rõivastesse. Oli algamas 2008 Aasta Tütre ja Kotka valimised. See aasta võtsid valimistest osa 7 Noorkotkast ja 5 Kodutütart. Valitavatel tuli kodus valmis teha organisatsiooni kohta voldik ning enda kohta plakat. Laval tuli esitada enesetutvustus, kodukoha muistend, üheskoos õpitud tants, paroodia, tulla toime üllatusvoorus ning vastata žürii küsimustele. Kõik olid väga tublid ning tulid hästi toime, kuid žürii pidi siiski valima ühe, kes oli teistest üle. Loomulikult anti võimalus ka publikul öelda oma arvamus ning peale kõikide häälte kokku lugemist oli lõppseis järgmine:
Publiku Lemmik Tütar 2008 - Triin Hermat
Publiku Lemmik Kotkas 2008 - Allar Kukk
II Tütar 2008 - Katriine-Maria Koplimets
I Tütar 2008 **-** Sigrid Hiis Aasta Tütar 2008 - Triin Hermat
II Kotkas 2008 Allar Kukk
I Kotkas Taavo Fuchs
Aasta Kotkas 2008 - Gustav Paluoja.
Õhtut juhtisid Taavi Fuchs **ja** Maret Ojavee**,** kes ise on nüüd noorte east välja kasvanud.
Peale suurt valimist algas diskomaraton ning tantsude esitamine. Sealgi valiti oma diskobeibe - Kelly-Ly Kaur Alu KT rühmast ja diskokutt - Nikolai Verbeštšuk Vigala NK rühmast. Tantsudega esinesid Alu KT, Juuru KT ning Tallinna rühm.
Pühapäeval jõudsid laagrilised võistelda veel mitmes teatevõistluses. Peale võistlusi tuli koolimaja ära koristada, lõunat süüa ning koju sõita. Laagri planeerimise ning läbiviimise eest seisid head meie uskumatult toredad noortejuhid: Riina Peterson, Leho Rohtla, Kaie Kensap-Kukk, Margus Oks, Jaan Kukk, Krislin Riisalu, Ülle Riisalu, Maret Ojavee, Taavi Fuchs, Ants Kukk, Eli Tamme**.**

Kaie Kensap Kukk,
foto Tarmo Tammus

Kodutütred ja Noored Kotkad otsivad oma meeskonda teotahtelisi, tublisid, noortemeelseid inimesi vabatahtlikeks noortejuhtideks!!!

Kes on vabatahtlikud ja mida nad teevad?
Vabatahtlikud on tavalised inimesed meie seast, kes aktiivsete ja hoolivate kodanikena tunnevad huvi ümbritseva vastu, märkavad probleeme ning on valmis ise käed külge lööma, et midagi head ja kasulikku ühiste eesmärkide nimel ära teha. Kaitseliidu noortejuht on vabatahtlik, aktiivne, õpihimuline ja kohusetruu inimene. Ta soovib töötada noortega ning ta väärtustab Eesti omariiklust ja rahva traditsioone. Noortejuht peab olema vähemalt 18 aastane ja omama keskharidust või on see omandamisel.Vabatahtlik noortejuht juhib ja esindab rühma, vastutab rühma noorsootöö korraldamise eest.
Vabatahtlike noortejuhte koolitatakse Kaitseliidu Koolis Alus ja kohalikes malevates.
Koolitused, laagrid, matkad ning muud lahedad üritused on vabatahtlikule noortejuhile tasuta.

Mida saab vabatahtlik oma tööst?
Positiivse laengu, töökogemuse, võimaluse olla kasulik, kuuluda meeskonda, sisustada kasulikult vaba aega, märke CV-sse, soovituskirju, tunnistusi, ennast arendada koolituste kaudu, avardada elukogemust, näha Eestit, võimaluse tutvuda uute inimestega üle Eesti.
vaata www.zone.ee/kodukotkas
Kui tekkis huvi ja soov meie meeskonnaga liituda, anna endast teada Rapla Maleva noorteinstruktorile Kaie Kensap-Kukk,
tel: 489 0371, mob: 5300 1885 või e-mail: kaie.kensap-kukk@kaitseliit.ee

Vigala Vallavalitsuses

08.04.2008 istungil otsustati:

- anda nõusolek maa riigiomandisse jätmiseks Vigala vallas Pallika külas asuvale Pohlaka katastriüksus teise isiku ehitiste teenindamiseks vajalikule maale hoonestusõiguse seadmiseks
- kinnitada riigile tasutava võla määramise akt
- määrata Vana-Vigala külas Lao maaüksuse teenindusmaa suuruseks 5864 m²
- moodustada Pallika külas Alvi katastriüksus suurusega 4,40 ha, Läti külas Hardi katastriüksus suurusega 6,09 ha, Vana-Vigala külas Koolipõllu katastriüksus suurusega 32,59 ha, Välja katastriüksus suurusega 11,42 ha, Vängla külas Olle katastriüksus suurusega 5,76 ha
- moodustada Tiduvere külas Jõekalda katastriüksus suurusega 16263 m², Tiduvere külas Jõeääre katastriüksus suurusega 15408 m², Läti külas Kadri katastriüksus suurusega 9,24 ha
- väljastada ehitusluba ühele ehitisele
- eraldada puudega isikute toetust ühele taotlejale 480 krooni

23.04.2008 istungil otsustati:

- määrata Vana-Vigala külas Viinavabriku maaüksuse teenindusmaa suuruseks 10306 m²
- moodustada Vana-Vigala külas Staadioni katastriüksus suurusega 4,52 ha, Koolimetsa katastriüksus suurusega 5,00 ha, Vana-Vigala külas Tommi katastriüksus suurusega 7,82 ha, Maasalu katastriüksus suurusega 26,55 ha, Lepiku katastriüksus suurusega 5,85 ha
- määrata õigusvastaselt võõrandatud Ilmandu-Hansu talu maa eest kompensatsioon kahele õigustatud subjektile ja Ilmandu-Uuetoa talu maa eest kahele õigustatud subjektile
- väljastada ehitusluba kahele ehitisele
- väljastada kasutusluba ühele ehitisele
- eraldada abivahendi- ja ravimitoetust ühele taotlejale 906 krooni, matusetoetust kolmele taotlejale 3000 krooni ning riigi rahastatava lapsehoiuteenuse toetust ühele taotlejale 1350 krooni
- lubada korraldada Vana-Vigala mõisapargis ja laululaval 25.07-27-07.2008 Biker.ee suvepäevad
- eraldada reservfondist 900 krooni Vigala valla võrkpalli naiskonnale ja meeskonnale osavõtumaksu osalemaks Pärnu-Jaagupi "Kobakäpa" turniiril
- eraldada 1000 krooni projektide kaasfinantseerimise eelarvest Läti küla külapäeva korraldamiseks.

Vigala Vallavolikogus

24.04.2008 istungil otsustati:

- määrata sihtotstarbed kolmele maaüksusele
- anda nõusolek jätta riigiomandisse 18 maaüksust
- arutusel oli arupärimine revisjonikomisjonile
- arutusel Kivi-Vigala Lasteaia "Pääsulind" põhimäärus
- eraldada reservfondist 5000 krooni Jaanika Kuusikule osalemiseks kooriga "Ellerhein" Kanadas laulukonkursil.

„Värviline Vigala"

Käesoleval aastal jätkub kampaania Värviline Vigala, kus koostöös Vallavalituse, AS Sadolini ja AS Jats kauplusega saab valla-elanikud oma elamu välisfassaadi korrastamiseks osta värve soodushinnaga.

Selleks peab hoone omanik või esindaja pöörduma vallavalitsusse, kust talle väljastatakse nn värvipass, mille alusel saab ta kaupluses värve osta 30% soodsamalt.

Tel. 489 4774
Risto Konnapere

TASUTA PRÜGIVEDU!

Vigala valla heakorrapäeva raames, mis toimub 24. mail 2008.a., võetakse elanikelt tasuta vastu suuregabariidilisi jäätmeid - telerid, külmkapid, pliidid, monitorid, pesumasinad, sõiduautorehvid.

Prügi äraveo käigus ei koguta ega võeta vastu metalli, olmejäätmeid, kilet ja ehitusjäätmeid.

Soovijatel palume ühendust võtta
tel. 489 4774
Risto Konnapere

Lugupeetud külaelanikud!

17-18. mail toimub Vigala vallas Kodutütarde ja Noorte Kotkaste maakondlik "Luureretk 2008".
Marsruut läbib järgmisi külasid:
Kivi-Vigala -Konnapere-Leibre-Jädivere-Pallika-Naravere-Sääla-Kesu-Kausi-Avaste-Ojapere-Sääla.

Palume neil kahel päeval noorte turvalisuse ja külaelanike endi koduraha huvides hoida kinni koerad ja muud loomad, kes võiksid olla ohtlikud või kes võiksid ärrituda võõraste inimeste liikumise peale.
Loodame teie mõistliku suhtumise ja koostöö valmiduse peale.

Info: Jaan Kukk
Noorte kotkaste
Rapla Maleva pealik
tel tööl: 489 0372
mob:5300 1920
jaa.kukk@kaitseliit.ee

Aeg mõelda kaitsesüstimisele puukentsefaliidi vastu!

Kevade tulekuga tuleb mõelda, kas teie ja teie lapsed on kaitstud puukide poolt levitatud haiguste suhtes. Puugid võivad levitada nii puukentsefaliiti kui ka puukborrelioosi. Puukentsefaliidi vastu on võimalik end kaitsta kaitsesüstimisega, puukborrelioosi vastu aga vaktsiini pole. Tervisekaitseinspektsioon soovitab vaktsineerida puukentsefaliidi vastu. Täielik vaktsineerimine koosneb kolmest süstist. Kaks esimest tehakse 1–3-kuulise vaheajaga, kolmas kuni aasta hiljem. Pärast kahte süsti on immuunsus hea, kuid kestab ainult ühe hooaja, kolmas süst pikendab immuunsust. Iga kolme aasta tagant on aga taas vaja teha üks kordussüst.

Kaitsesüst tuleb osta apteegist ja selle eest peab tasuma inimene ise ja üks süst maksab orjenteeruvalt 160 krooni. Vaktsineerimine on ennekõike vajalik puukentsefaliidi ohualade piirkondades elavatele püsielanikele, eriti lastele, kuna lapsed on enamasti aktiivse eluviisiga ja viibivad tihedamini looduses. Ka enne maale või laagrisse saatmist peaksid vanemad oma lapsed laskma ära vaktsineerida. Laste vaktsineerimisega soovitatakse algust teha juba esimesest eluaastast alates.

Puugihammustuse vältimiseks:

- kanna heledaid, pikkade varrukatega riietust, et puuke märgata, püksisäared topi sokkide või kummikute sisse; kasuta putukatõrjevahendeid;
- pärast puugiohtlikus piirkonnas viibimist kontrolli kogu keha, lastel hoolikalt ka kõrvatagused.

Kui puuk on hammustanud:

- katsu puuk võimalikult kiiresti nahalt eemaldada - kui puuk on nakatunud, siis on ka paar tundi olulised;
- kui see endal ei õnnestu, siis pöördu arsti poole abi saamiseks;
- ära haara puugist väga kõvasti kinni, hoidu tema tagakeha pigistamisest või määrimisest;
- võta temast võimalikult pea lähedalt kinni;
- võimalusel kasuta peenikesi pintsette (müügil on ka eriline puugieemaldamisvahend), sikuta ettevaatlikult;
- pese hammustuskoht vee ja seebiga või desinfitseeriva vahendiga;
- kui pärast metsaskäiku tekib mõne päeva või kuni kuu jooksul palavik või ilmnevad külmetushaiguse taolised haigusnähud või kui hakkab hammustuskoht punetama, otsi abi arstilt ning kindlasti räägi arstile nahalt leitud puugist või puugiohtlikus piirkonnas viibimisest.

Liis-Mail Moora maakonnaarst

Laulev revolutsioon 20 aastat hiljem

Tähistame suurejooneliselt Eesti vabariigi 90-ndat sünnipäeva, kuid samas unustame ära 20-aasta tagused sündmused, mille ebaõnnestumise korral tänane Eesti juubel oleks jäänud olemata. Eks poliitikasse on jõudnud uued tegijad, kellest paljudki ei olnud Eesti taasiseseisvumise juures. Võim on üritanud kehtestada valikulise mälu lubamisega massimeedia vahendusel.

1988.a. varakevad tõi Eesti kohale rahvusühtsuse vaimu, mis nüüd on vahetunud isikliku majandusliku või poliitilise võimu haaramise projektiks. Elame rahvarinde ideaalidest hästi kaugel, on kadunud revolutsiooni aastate lastesündide aastasünnid, mis meie hinges seisavad aastaid. Asemele on tulnud rohkem raha ja uhkeid autosid, vähem lastele, eesti tulevikule mõeldes. Koolitöötajana on kurb tõdeda, et praegune valitsus vähendab riigipoolset toetust õpilaste üritustele, lasteaiakohtade juurde loomisele. Eelmise nädala õppekäik akadeemik Rein Einasto juhtimisel Tuhala Nõiakaevu juurde tõendas, et töösturid on valmis maapõues leiduvat paekivi killustikuks tootma seda juba põhjavee taseme alt. Valitseb mentaliteet, et pärast meid tulgu või veeuputus, paljudele pole tähtis, millise Eesti jätame järeltulevatele põlvedele.

Keda Vigalast tänada. Eriti saab tänada endist õpetajat Jaan Laanemetsa, kes aastaid mõtleb eesti elule kaasa, juhib mitmetele kitsaskohtadele tähelepanu. On täiesti arusaadav, et ei saa rahul olla praeguse riigipoliitikaga, seda just nende inimeste teadmisel, kes on näinud eesti esimest vabariiki. Ega paljud omavalitsused Eestis suuda oma arendustegevuse kaudu kaasa aidata piirkonna arengule (nt lapsed peavad õppima remontimata koolimajades või inimesed sõitma auklikel teedel).

Teise mehena meenub ehitusettevõtja Lembit Kuuben, kes paigaldas Vigala Kiriku juurde mälestuskujud: sõdur ja leinav ema. Samas puhastati ka mälestussamba jalamil olevad tahvlid vabadussõjas langenute nimedega. Paljud inimesed leidsid tee kiriku juurde, kirik nagu oleks üks osa nende elust. Hr. Kuuben elas kaasa ja võttis osa paljudest rahvarinde üritustest.

Kolmandaks saab tänada Vigala esimest taasiseseisvuse järgset vallavanemat Toivo Averini, teda jätkus koos Vello Kübaraga Raplas piirkonna asju ajamas ning kohalikke muinsuskaitse objekte renoveerimas.

Äramärkimist vääriksid paljud. Saab tänada praegust Vängla külavanemat Hillar Aiaotsa, kes lõi kaasa muinsuskaitse alases töös kohalike kultuuriväärtuste korrastamisel. Üsna aktiivse mehena tean kaitseliitlast Reemet Kasekampi, kes oli aktiivne rahvarinde üritustel.

Lühikokkuvõttes tahaksin tänada neid julgeid, arukaid Vigala inimesi, kes ei pidanud paljuks taasiseseisvumisaadetele kaasa aitamast, loodan et paljude inimeste elujõud aitab üle ühepäevaliblikate lennulise väikluse. Lootus jäägu!!

Lõpetan professor Ülo Vooglaiu sõnadega: haridus tähendab oma peaga mõtlemist. Tänusõnad teile, kes olete iseseisva Eesti arengusse on andnud oma panuse.

Jaan Viska

Uued vallakodanikud

Iiris Rebeka Saffre
Randy Kondel

Õnnitleme vanemaid!

VANA-VIGALA PÕHIKOOLI
KEVADPIDU
23. MAIL KELL 17.30
VANA-VIGALA
RAHVAMAJAS

Südamlik tänu lähedastele ja tuttavatele, kes saatsid meie kalli

ema ja vanaema

ÕILME TSAVA

tema viimsesse puhkepaika.
Täname Vigala Vallavalitsust,
EELK Vigala Maarja Kogudust,
Ede Rukkit ja Siina Atnat.

Leinavad omaksed.

Maikuu sünnipäevalapsed

Salme Riivel	85
Vaike Varikmaa	84
Vilhelmine Lääts	84
Lembit Varikmaa	81
Elve Iva	70
Enna Titson	65
Kalle Kiikajon	60
Laine Harlamov	60
Eha Riimaa	60

Et oleks Sinu silmis
ikka sära
ja elu pakuks rõõmu,
rahuldust,
et iga aasta oleks õnnele
uus värav,
tuues kaasa väikest seiklust,
rahutust.

Palju õnne!

Meie hulgast lahkunud

Eha Kõostik
Õilme Tsava
Aivar Rõõm

RAPLAMAA (M)ELU MESS

10. MAI
RAPLA KESKLINNAS

KÄSITÖÖLAAT, TERVIS JA TURVALISUS,
PUHKUS JA VABAAEG, SOTSIAALHOOLEKANNE,
LINNA PEA PESU, TEGEVUSED LASTELE

Vigala Sõnumid, Kivi-Vigala küla,
Vigala vald 78001 Raplamaa
Väljaandja: Vigala Vallavalitsus
Toimetaja: Elle Altmets, e-post: elle@vigala.ee
Toimetajal on õigus redigeerida avaldamiseks saadetud artikleid.

Tel 489 4770, GSM 5615 9260
Faks 489 4773
Kodulehekülg: www.vigala.ee/ajaleht/ajaleht.html
Trükk: Hansaprint OÜ