VIGALA SÕNUMID

VIGALA VALLA AJALEHT

Nr. 32. November 2002 Hind 3 krooni

VIGALA VALDA KÜLASTASID MARID

Hõimupäevade raames külastasid Vigala valda marid, kes andsid siin kaks kontserti: Kivi-Vigalas ja Vana-Vigalas. Ise sai käidud Vana-Vugala Põhikooli saalis toimuval üritusel. Elamus on läbinisti positiivne. Mari rahvalaulud ja –tantsud on slaavipäraselt temperamentsed ning kaasakiskuvad. Laulude – tantsude vahele rääkisid marid oma elust ja kultuurist

Huvitav on see, et marid suutsid muidu külmad ja tagasihoidlikud Eesti hõimukaaslased juba esimese loo ajal "üles kütta". Kui inimesi kutsuti õppima rahvatantsu, oli huvilisi piisavalt ning nii tatsuski pool saalitäit rahvast rõõmsalt mööda põrandat.

Vana-Vigala Põhikooli õpetajad ning õpilased olid maridele valmistanud ka omapoolse üllatuse – esitati meie rahvamuusikat. Kontserti lõppedes mägiti pille juba koos. Need, kes ei viitsinud vaatama – kuulama tulla, jäid ilma väärt elamusest.

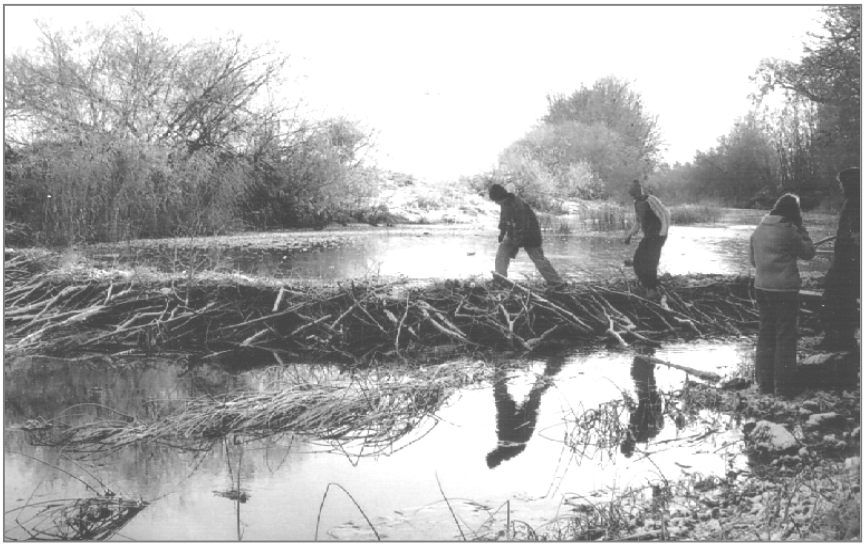

Ei, siin ei ole tegemist uue hüdroelekrijaama ehitamisega. Tegutseb hoopis meile telereklaamidestki tuttav kopra-onu!
Koprapais Vängla ja Rumba vahel. Ehitatud Enge jõele.

SELLES NUMBRIS:

VIGALA SUURMEHED

LUGEJA KURJUSTAB

VALLAVALITSUSES JA VOLIKOGUS

KULTUURIELUST

KOOLIELUST

LOOMAKASVATUSEST

POLITSEIKROONIKA

JA PALJU MUUDKI HUVITAVAT…

SEEKORD 8 LEHEKÜLGE!

Vigala Sõnumid ootab kaastöid iga kuu 22. kuupäevaks. Need võib tuua Vigala vallamajja, Kivi-Vigala raamatukogusse või Vana-Vigala TTK sekretäri kätte. Kaastööd võib ka saata e-postile hanno@vigala.ee

Info tel. 053 996 553

Detsembrikuus ilmub 2002 aasta viimane Vigala Sõnumid. Ootame aastalõpukaastöid, õnnitlusi ja kõike muud rõõmsat.

KILLUKESI KOOLIELUST VANA-VIGALAS

- I veerandi õppetöötulemuste põhjal on autahvel järgmine: Sven Harlamov, Riho Tammis, Anni Vitsberg ja Sandra Lints II klassist; Gretelis Liländer ja Liis Einling III klassist; Teele Vänto ja Veljo Lasn IV klassist; Mare Paavel ja Paula Kivi V klassist; Martti Alesmaa, Jürgen Algmaa ja Rauno Liländer VI klassist; Jaana Liländer, Arthur Kivi ja Maarjo Rego VII klassist; Aet Jaakson ja Anu Roop VIII klassist; Terje Aiaots ja Mariliis Lazarev IX klassist
- Läbitud on kaks vooru maakonna elektroonilises mälumägus. Oleme teisel kohal. Kooli võistkond esineb järgmises koosseisus: Arthur Kivi ja Marko Kikas VII klassist ja Heigo Nööp VIII klassist. Võistkonnal tuleb leida kahe päeva jooksul vastused 25-le küsimusele. Eeldab mitmesuguste informatsiooni allikate kasutamist.
- Kooli esindajana viibisin Rapla Politseiprefektuuti nõupidamisel: "Üheskoos koolivägivalla vastu". Kõigepealt koolivägivallast politsei pilgu läbi, seejärel õpilaste silmade läbi; seejärel psühholoogiline aspekt. Nendes ettekannetes räägiti ilmingutest, päeva teisel poolel käsitleti koolivägivallaga toimetulekust Soomes, alaealiste komisjoni vaatevinklist lähtudes, politsei rollist vägivallajuhtumite lahendamisel. Miks see teema on nii aktuaalne, sest "tavalisest koolikiusamisest" on saanud koolivägivald. Hea, et seda probleemi on hakatud kompleksena nägema, sest põhjuseid on mitmesuguseid. Süüdlaste leidmine ei vähenda koolivägivalda, loomulikult kõikidele kiusamisjuhtumitele peab reageerima koheselt. Meie, täiskasvanud saame mõndagi paremaks muuta, kui hoolivad oleme kõigepealt oma laste suhtes, seejärel koolitöös õpilaste vastu, igapäeva elus kaaslastega kokkupuutes.
- Vana-Vigala Rahvamajas toimus isadepäeva pidu, esinejateks kooliõpilased, seejärel jätkus pidu lastevanematega. Väljakuulumata reegli kohaselt olid seekord tantsule kutsujaks lapsed. Kool loodab, et järgmisel aastal on rohkem osavõtjaid, sest kasutagem suupärast võimalust olla oma lastega, nautida nende lähedust. Koosolles võidame laste usalduse ja seetõttu edaspidi mõnigi probleem laheneb paremini.
- Algas töö laululava ehitusel. Paraku töö algus hilines, ühelt poolt ei olnud täpset akustilist lahendust ehitajale; lõpuks saadi projekteerijalt. Päris talve alguseks püstitakse "fibo" plokkidest seinad, millele pannakse katus koos alt laudisega. Edasised tööd jätkuvad kevadel. Teiseks suuremaks ettevõtmiseks on mõisa rõdu ja fassaadi remont. Enne talve tulekut leitakse ehitaja mõisa renoveerimiseks "vähem pakkujate" seast. Talve jooksul peaksid valmima rõdudetailid, et kevadel jätkata ehitust. Need projektid on rahastatud keskerakonna poolt; Paraku on nii, need, kes on võimul Eesti Vabariigis toetavad kohapealseid erakondade osakondi. Tänu erakondlikkusele saab Vigalas mõnigi "objekt" korrastatud.
- **Kool tänab ametist lahkuvat vallavanemat Meelis Välist, kellega koos sai Vigala "hariduspõldu" haritud. Suur tänu koostöö eest. Jätkugu Sul jõudu edasi minna ning uusi valikuid teha.**

HEA IDEE SUVISELT KARTULIPÕLLULT EHK KUIDAS KÕIK ALGUSE SAI

Oli rõhuvalt kuum ning lämbe suvelõpp, ei kusagil mujal kui … kartulipõllul. Higi, tolm ja pahur tuju nagu hobuste võiduajamisel, kus traavlitega ei vea.

Külalapsed kisasid ning huilgasid, küllap nemad ei pidanud palavust liigseks. Kostis kellegi haledalt kiunuv hääl "ma ei taha seda mängida", "aga ma ei viitsi lätsu", "kurrrdi lollakas", "siga", "mine sohu"… No mis ma valetan, sohu ei saadetud küll kedagi, eks te ise tea, kuhu saadetakse.

Ei saa öelda, et lõputute kartulivagude vahel oleks mind tabanud välk, lihtsalt kuulasin noori inimesehakatisi, silmasin kultuurimaja tagakülge ja idee oligi valmis. Meil on ju suurepärane rahvamaja, tülpinult igavlevad lapsed (kui juba suvel, mis siis veel talvel!) – pisut utsitamist ning juhendamist ning mingisugune teistmoodi vaba aja veetmise võimalus valmiski.

Algul kahtlesin, kas poolehoidjaid ning tahtjaid leidub, kuid kirja selle kartulipõlluidee panin. Isegi ühe projekti nikerdasin põlve otsas valmis (tänu moodsale abivahendile nimega internet).

Kas julge hundi rind just nii rasvane ongi, aga antud artikli kirjutamise ajaks on toimunud kolm kokkutulekut. Esimesel korral osales 28 noort huvilist, teisel 13 (osa viibis tsirkuseetendusel Pärnus), viimati oli kohal 12 väikest ning 18 suuremat mängulist. Mis teeb hirmuäratavalt suure hulga igavlevaid lapsi?!

Vanusepiir kuni 13 aastat ei ole jäik, kuid rohkem pulbitsevat energiat ei mahuks enam rahvamajja ära ning tekitaks kaose.

Pealegi on olemas veel suurem mure – meil ei jätku mänge! Eelkõige on puudus tavalistest kabelaudadest, kaartidest (nii "must notsu/ peeter" kui ka tavalised mängukaardid), väiksematele lastele mõeldud puzzledest, memoriinidest ja vanadest headest veneaegsetest lauamängudest. Paljud lapsed nägid siin esimest korda minu lapsepõlvest pärit mängu "Mõttemeister". Ja oli mänge, mida mina ei olnud varem kohanud. Nii me, ninad vastamisi, üksteisele mänge õpetasimegi.

Head inimesed, kui te hästi oma kodudes ringi vaatate ja järele mõtlete, võib olla leiate mõne kasutult seisva lauamängu. Ja kui te ei tea, kuhu neid asju panna ning ära visata ei raatsi, siis meie võtaksime neid kahel käel vastu.

Kes soovib toetada puzzlede, kabelaudade ja muude sääraste asjadega, pöördugu kultuurimajja Heli, valla sotsiaalnõuniku Ilme või otse minu poole.

Kõike head soovides
Elle Altmets
Tel 25 646

Kivi-Vigala kultuurimajas…

…alustas tegevust laste ja noorte mänguhuviliste ring.

See toimub laupäeviti kahes grupis, esmalt 4 – 8 aastased kella 12.00 – 13.30 ning kell 14.00 – 16.00 9 – 13 aastased.

Vana-Vigala rahvamaja ootab teid detsembrikuus järgmistele pidudele:

Detsembris tuuritavad ringi perekond Päkansonid. Kutsu meid endale külla!

14. detsember mängukooli jõulupidu.
See on ilus rahulik jõuluõhtu vanade mängudega õlgedel, verivorsti ja muude hõrgutistega. Pidu on ainult mängukooli lastele. Õhtu viivad läbi Ilona ja Raili.

21. detsembril kell 13.00 laste jõulupidu. Kavas V. Korsetzi näitemäng "Näärila ja Närula" nootrekeskuse näiteringilt. Mängud ja võistlused. Kohale tuleb ka jõuluvana. Pidu lõpeb lastediskoga.

27. detsembril algusega 21.00 **traditsiooniline nääripidu.** Esinevad Kiitsharakad, Kapell ja meeskvintett. Üles astuvad ka perekond Päkansonid. Tantsuks oma ja hää ansambel "ESS & VEE". Pilet pe o-le 25.-

Jõulude tulekus keegi ei kahtle-
Jõulud tulevad taeva tahtel
Igasse kodusse toa taha metsa
Linnule, loomale, sinule, et sa

Iial ei unustaks lapseiga,
Mõistaksid siit saadud selgusega
Ise kord jagasa lahkust ja usku.
Seepärast jõulud, ta küünal ei kustu.

Milvi Panga

PÄKANSONID JÄLLE TULEKUL!

Saabuvatest jõuludest annab märku see, et perekond Päkansonid on taas asunud oma elu ümber korraldama.
Üks Päkansonide preilidest on jõudnud murdeikka ja leidmas oma elu esimest suurt armastust naaberküla Mellu näol. Ka on mullused kaksikud suures kraamimise tuhinas leidnud omale uue ja huvitava sõbra. Kuid kõige suuremaks "murelapseks" on ho o-piski Püha Ülu. Heatahtlik ja alati suhtlemisaldis Ülu on äkitselt tujukaks ja tigedaks muutunud. Pereema Tuulekalli on veendunud, et tegemist on läheneva keskeakriisiga ja soovitab Ülul positiivselt mõelda. Pereisa Jüri-Jõulud Päkanson on nõutu ning ka alati naerusuised ja abivalmis naabrinaised Kelly ja Milly ei saa Ülu lohutamisega toime.
Kuni kord saabub kõigile üllatuseks kohale Ülu ema proua Mammu koos sõber Lemboga. Vastupidiselt oodatud kasule tekib hoopis suurem tohuvabohu ja lõpus sekkuvad täiskasvanute sehkendustesse Päkansonipõnnid, kes kõigile üllatuseks lahendavad selle delikaatse situatsiooni lastele omase lihtsuse ja siirusega. Toreda perejandi keskel on ka koht mängudel, meisterdamisel ja ei puudu ka üllatused.
Ja veel teadmiseks kõigile: Päkansonipere on üürinud bussi, et sõita teile ise külla.

Täpsemat infot toimuvast saab Vana-Vigala rahvamajast telefonil 24 581, 056 562 136.

Isadepäev Kivi-Vigala lasteaias

8. nov. olid lasteaeda oodatud kõik isad, vanaisad, onud, et tähistada koos isadepäeva.
Kuigi suurtel kipub tänapäeval aega vähe olema, leiti siiski aega tulla, et oma lapsega mängida ja koos olla.Niisiis õhtupoolikul kõlasidki laulud ja luuletused külalistele ja ka iseendale rõõmuks. Isadele esitati ka näidend "Jutt jänesepojast, kes ei tahtnud m agama jääda", ja näitlejad olid võrratud.
Lauldi ja tantsiti koos, koos ka maiustati. Vahepeale mahtus ka joonistamist, võistlusi ja voolimist. Selgus, et igal alal oldi tublid ja hakkajad, polnud enam ei suuri ega väikeseid, vaid terve tuba oli täis säravaid silmi ja naeruseid suid..
Loomulikult anti üle ka kingitused ja kallid – musid oma kõige kallimatele ja tähtsamatele. Peo lõppedes oli tore vaadata seda sagimist, rõõmu ja elevust, mis hinge jäi. Suures peos väike käsi ja pea kohal lehvimas õhupall – nii mindi rõõmuga kodu poole.
Rahul oleme meie, meie lapsed ja loodame, et ka suured ja toredad "lapsed" – kes on lapsed kasvõi kordki aastas – isadepäeval! Aitäh Teile!
Anneli Kilomets

KIVI-VIGALA RAHVAMAJA soovib kõikidele meeldivat ja tegusat advendiaega ja ootab detsembrikuus rohket osavõttu oma üritustele.
Detsembrikuu alguses tulevad külla perekond Päkansonid Vana-Vigalast. Jälgige reklaami kuulutustetahvlil!
14. detsembril kell 21.00 on jõuludeeelne puhkeõhtu. Kavas on viktoriin ja mängud. Tantsuks ansambel Di Rist X. Pääse 30.-
22. detsembril kell 12.00 on valla koduste laste jõulupidu. Kivi-Vigala ja ümbruskonna koduste laste valla jõulupakid saab kätte just sellel peol. Kallid lapsevanemad! Tooge oma lapsed peole!
28. detsembril algusega kell 19.30 on nääripidu. Esinevad rahvamaja lauljad, tantsijad ja näitlejad. Külla tulevad iluvõimlejad ja mustlased. Läbi on lubanud astuda ka näärimees. Tantsuks ansambel. Pääse 30.-
Uut aastat tervitame **1. jaanuaril kell 01.00**

Tule kohale, sest ilma sinuta ei ole pidu täiuslik!

Kuus küsimust Rapla maakonna aasta isale Meelis Välisele

1. Vigalas armastatakse kõnelda sellest, et Sa pole Vigala mees. Kuidas sellega siis lõpuks on?
Päris võõraks ennast pidada ei saa, on ju vanaema sündinud ja kasvanud Päärdus, tema vanemad ja vanavanemad samuti. Nüüd olen juba ise hulga aastaid siin elanud ja kõik mu viis last on siin sündinud. Arvatavasti võin ennast ikka Vigala meheks pidada küll.

2. Lapsepõlves unistavad lapsed sellest kelleks saada. Kas unistasid suure pere isaks saamisest?
Päris väiksena ma sellest unistada ei osanud, kuid unistasin õpetajaks saamisest, mis eeldab pidevat laste keskel olemist. Kuid veidi suuremana soovisin ma küll, et kui läheb pere loomiseks, siis kolm last võiks minu peres olla.

3. Millist eeskuju oled saanud oma vanematelt?
Suurem osa inimese olemusest tuleb kaasa kodust, ülejäänud ümbritsev ehk ainult täiustab seda. See, kes ma olen ja mis ma olen saavutanud nii tööalaselt kui ka isiklikult on kindlasti ka vanemate teene.

4. Milline on sinu naiseideaal?
Naine peab olema eelkõige kodu- ja perekeskne. Kindlasti tasakaalukas, tark, ilus sisemiselt ja välimiselt ning töökas.

5. Kui oled vana, hallipäine ja istud kodus kiiktoolis, mis on see millest rõõmu tunned?
Laste ja lastelast edusammudest, nende koju tulekust ja millest iganes.

6. Kas Sul on tüüpiline Eesti pere?
Arvan, et on. Peres on ema ja isa. Lapsi küll ehk mõnevõrra rohkem kui keskmises Eesti peres, aga see eest õpivad nad rohkem arvestama üksteisega, sest rahul tuleb olla just sellega millised on pere võimalused.

LOOMAKASVATUSEST VIGALA VALLAS

Lõppema hakkav järjekordne aasta 2002 ei olnud kerge talupidajatele nii ilma kui ka muude murede tõttu.
Esimese oktoobri seisuga 2002 oli Vigala vallas 120 majapidamist, kus kasvatati loomi ja toodeti piima nii müügiks kui ka oma tarbeks. Neis oli kokku 1248 veist, neist lehmi 574. Sellele lisandub OÜ Vigala Latte 609 veisega, neist lehmi 250.
Heidame pilgu 1939. aastasse. Loenduse järgi oli vigala vallas 624 talumajapidamist, kus kasvatati 3744 veist, nendest lüpsilehmi oli 2449, 1467 hobust, 1776 siga.

See aasta selgitas välja ka need piimafarmid, kes enam-vähem jõudsid euronõueteni. Neljandas kvartalis väljastasin 52 piimamüügitõendit. Mul on kahju, et võrreldes aasta algusega on see vähenenud 30 võrra. Olen püüdnud igati arvestada loomakasvataja olukorda. Ise olen keelanud ainult kolme majapidamise piimamüügi.

Piimafarmide vähenemise põhjus ei ole ainult nn. Euronõuded, vaid ka piimatöötlejate käitumine. Kuude kaupa ei ole piima eest raha saadud. Paljudele on see aga ainus sissetulek. Suurem võlglane on AS Dairy (endine Lacto), osaliselt ka E-Piim. Tootjasõbralikum on Vigala Piimatööstuse OÜ. Tore on see, et jätkub uue tootmishoone ehitamine, mis annab lootuse piimatööstuse arenguks Vigalas.
Jälgides lehmade arvu pidevat vähenemist, tekib mõte, mille alusel taotleda suurt kvooti euroliidust. Paljudes Euroopa riikides püütakse väiketalusid riiklikult aidata, saades aru, et selline elamislaad aitab hoida elu maal.

Tahan loota, et piimarahade kriis saab positiivse lahenduse ning suudetakse vastu pidada poolteist aastat Euroopa Liitu astumiseni. Kindel on see, et mingisugused toetused antakse. Võib-olla suudab siis nii mõnigi uuesti alustada talumajapidamist.
Selleks minu poolt kõigile palju jõudu ja ikka usku tulevikku!

NB! Vabariigis levib praegu metsloomade marutaud. Kellel on koerad – kassid vaktsineerimata, võtke ühendust minu või Maile Erviniga.

Kasutan juhust, et tänada neid, kes mind usaldasid ja andsid oma hääle valimistel mulle. Tänan!

Vigala valla loomaarst Ester Alekand

POLITSEIKROONIKA

- Ööl vastu 05.11.2002 tungiti luku lahtikangutamise teel Märjamaa devis Ristiku 25 garaaži ja varastati neli sõiduauto naastrehvi, 18-käiguline meesteratas Scott, mopeed KTM 50 ja tikksaag. Kahju 17 550 krooni.

Samal ööl tungiti lukustamata uste avamise teel Märjamaa devis Hoimre pst 17 garaaži ja varastati ketaslõikur ja elektridrell Metabo, neli sõiduauto suverehvi ja meeste jalgratas Classic. Kahju 11 000 krooni.

- Ajavahemikul 04.-05.11. tungiti rippluku aasade läbilõikamise teel Märjamaa devis Hoimre pst 13 garaaži ja varastati kaks mootorsaagi McColloch. Kahju 12 000 krooni.

Ajavahemikul 06.-07.11 tungiti uste lahtikangutamise teel Märjamaa devis Liiva 10 garaaži ja varastati elektrihöövel, elektrisaag ja mootorsaag Husqvarna. Kahju 6500 krooni.

- Ajavahemikul 06.-08.11. tungiti lukustamata uste avamise teel Märjamaa devis Oru 19 garaaži ja varastati CO-keevitusaparaat. Kahju 3600 krooni.

Vahur Vallimaa
Märjamaa politseijaoskonna vanemkonstaabel
juhtivkonstaabli ülesannetes

VALLAVALITSUSES JA VOLIKOGUS

Vigala Vallavalitsuses:

04.11.2002.a. istungil:

- otsustati lubada erastada maad Andres Kikasel ja Raili Hanil kaasomandisse Vana-Vigala külas Kikase katastriüksusena 5291 m^2
- määrati kompensatsioon Arvo Langi'le Tammiku talu maade eest, Aldis Tuisk'ile Võsa talu maade eest, Kusta Rumma'le Kustase talu maade eest
- otsustati tagastada õigusvastaselt võõrandatud maa Airi Enni'le Jädivere külas Mehika katastriüksusena 5,12 ha
- otsustati väljastada ehitus-kasutusload Kalju Leinberg'ile sauna ehitamiseks ja Invar-Mihkel Naams'ile aida, ait-kuur-aida ja keldri ehitamiseks
- otsustati väljastada kauplemisluba Ilmar Looringule
- sotsiaaltoetusteks eraldati reservfondist 1800.- krooni

12.11.2002.a. istungil

- otsustati määrata kompensatsioon Arvo Pajurile Sõeru talu maade eest
- otsustati tagastada õigusvastaselt võõrandatud maa Vaike Varblane'sele Leibre külas Postisepa katastriüksusena 18,49 ha
- otsustati väljastada ehitus-kasutusluba Enda Tõnissonile laut-küün-garaazi ehitamiseks
- sotsiaaltoetusteks eraldati reservfondist 732.- krooni.
- Vabatahtlikule Tuletõrjeühingule eraldati reservfondist 445.- krooni

18.11.2002.a. istungil:

- otsustati tagastada õigusvastaselt võõrandatud maa Ants Kaubi'le Naravere külas, Liili Maasikas'ele Vängla külas ja Aare Amenberg'ile Vaguja ja Araste külas
- otsustati jagada Läti külas asuv Oja kinnistu kolmeks kinnistuks
- kinnitati auto "Volkswagen Transporter" enampakku - mise tulemused
-

Vigala Vallavolikogus

05.11.2002.a. istungil:

- valiti Vigala Vallavolikogu esimeheks Enn Roosi
- valiti Vigala Vallavolikogu aseesimeheks Helbe Kliss
- kuulati ära vallavalitsuse lahkumispalve

13.11.2002.a. istungil:

- valiti Vigala valla vallavanemaks Priit Kärsna
- moodustati järgmised alalised komisjonid :revisjonikomisjon, eelarvekomisjon, kultuuri- ja hariduskomisjon, sotsiaalkomisjon ja maakomisjon
- revisjonikomisjoni esimeheks valiti Helbe Kliss
- eelarvekomisjoni esimeheks valiti Olev Nisumaa
- kultuuri- ja hariduskomisjoni esimeheks valiti Jaan Viska
- sotsiaalkomisjoni esimeheks valiti Ester-Evi Alekand
- muudeti Vigala valla põhimääruse § 32 lõiget 3 ning sõnastati järgmiselt "Vallavalitsus on kuueliikmeline"

MIS TEHTUD JA MIS SAAB EDASI

Tänaseks veidi enam kui kuu on möödunud kohalike omavalitsuste valimistest, mis hoidsid pikka aega ärevil kogu Eestimaad ja tõstsid üsna tublisti adrenaliini kogust ka Vigala rahva veres.
Tänaseks on rahvas oma sõna öelnud ja need, keda ta usaldas järgmiseks kolmeks aastaks Vigala elu korraldama, on mitmeid plaanegi pidanud.
Nii on praeguseks oma mõtted ühte sobitanud seitse Rahvaliidu ja Res Publika nimekirjadest volikogusse valitud inimest. Nimetatud kahe erakonnagrupi ühisel otsusel on paika valitud vallavanem, volikogu esimees, aseesimees ja komisionide esimehed peale maakomisioni esimehe. Maakomisjoni esimehe kohta sai pakutud eelkõige maaelu ja talupidamisega kursisolevatele volikogu liikmetele, kes aga paraku ei olnud nõus seda tööd tegema.

Läbirääkimisi koostööks peetakse ka Keskerakonna nimekirjast tulnutega. Siin on senini takistuseks väide, et Keskerakonna Vigala osakond ei ole oma juhtidele andnud volitusi Rahvaliiduga läbirääkimisteks, aga loodame, et seegi takistus saab mõne aja pärast ületatud ja äsjavalitud volikogu hakkab tegema kena koostööd, nagu eelminegi ning langetama otsuseid mitte poliitilise võitluse põhimõtete, vaid läbirääkimiste ja konsensuse põhjal. Pole ju Vigala vald nii rikas, et keegi siit võltsil moel suurt isiklikku kasu saaks, ega ka nii võimas, et kannataks kaua välja pidevat omavahelist kraaklemist. Põhimõttelisteks vastuoludeks meil ju õieti põhjusi polegi.
Selleks ajaks, kui novembrikuu leht lugeja kätte jõuab on toimunud veel üks volikogu koosolek ja paika pandud vallavalitsuse koosseis ning kinnitatud alaliste komisionide koosseisud ja igapäevane töö võib alata.

Nagu senini, jääb volikogu ja vallavalitsuse põhimõtteks võimalikult rohkemate inimeste kaasamine valla valitsemisse ja informatsiooni vahetamisse valla elanike ning juhtide vahel. Selle idee elluviimiseks muudetakse vallavalitsuse moodustamise põhimõtteid ja jätkatakse kindlasti tööd külavanemate paikasaamiseks. Vallavalitsuse koosseisu ei hakka kuuluma enam kõik vallavalitsuse ametnikud nagu senini, vaid sinna kutsutakse ka ettevõtjate ja talupidajate esindajad ning sotsiaalprobleeme valdav inimene väljastpoolt vallamaja.
Esimene tähtsam ülesanne uuele volikogule ja vallavalitsusele on 2003. aasta eelarve koostamine, millega kohe tööd alustatakse.
On loomulik, et valimised ja sellega seonduv ning sellest tulenev on tekitanud palju mõtteid, emotsioone ja erinevaid arusaamu ning kuulujutte. Kuulda on olnud teatud inimeste kättemaksulisest lahtilaskmisest, maamaksu tõstmisest, kusagilt rahade äravõtmisest ja palju muud. Siinkohal tahaks öelda, et ega elu rikkamaks ei lähe ja seetõttu on kindlasti vaja pidada plaane ning eeldatavasti teha ka mõningaid ümberkorraldusi, aga uskuda tasub neid ikks siis, kui asi on volikogu või vallavalitsuse otsusega paika pandud ja välja kuulutatud. Asjade üle arupidamisel või kelleltki nõu küsimisel kuuldud mõttekatkeid, mida kahjuks ikka vahel rahvale tõe pähe serveeritaks, ei tasu asja eest-teist tagant kohe tõsiselt võtta.
Lõpetuseks tänaksime kõiki neid Vigala inimesi, kes valimistepäeval usaldasid anda oma hääle Rahvaliitu ja Res Publicasse kuuluvate kanditeerijate poolt.
Omalt poolt lubame, et püüame valla asjade korraldamisel rakendada rohkem arukust, üksmeelt ja Vigala tegijamate inimeste jõudude ühendamist, kui poliitilist kemplemist ja asjatut vägikaikavedamist.

Enn Roosi

SOTSIAALTOETUSTEST VIGALA VALLAS

Vigala valla elanikel on võimalik taotleda sotsiaaltoetust järgmiselt:

1. Lapse sünnitoetus (1000 kr.)
2. Koolitoidu toetus kutsekoolide ja gümnaasiumide õpilastele (10 kr. päevas)
3. Sõidukulude kompensatsioon kaugemal õppivatele õpilastele (sõidupiletite alusel)
4. Töövihikute toetus (kviitungi alusel)
5. Küttetoetus üksikvanuritele (500 kr. aastas)
6. Erakorraliste olukordade puhul (õnnetusjuhtum, tulekahi, pereliikme surm)
7. Ortopeediliste ja invatehniliste abivahendite rentimise ja soetamise ning laste prillide maksumuse osaliseks hüvitamiseks (kviitungi alusel)
8. Muudel põhjustel kui pere on sattunud majanduslikesse raskustesse ja olukorda ei saa lahendada regulaarsete sissetulekute või teiste toetustega.
9. Toimetulekutoetus madala sissetulekuga inimestele ja peredele.

Toetust võivad taotleda:

- paljulapselised pered
- üksikemad
- puuetega inimesed
- üksikvanurid
- madala sissetulekuga pered

Toetuse taotlemiseks tuleb esitada Vigala Vallavalitsusele:

- põhjendatud avaldus, mis kuulub läbivaatamisele vallavalitsuse istungil ja vajadusel sotsiaalkomisjonis
- kulutusi tõendavad dokumendid
- sissetulekuid tõendavad dokumendid
- töötu kaart
- VEK-i otsus
- koolitõend

Toetust ereldatakse rahaliste vahendite olemasolul inimeste hädavajalike kulutuste osaliseks katmiseks.

NB!
Sotsiaaltoetuste maksmiseks on Vabariigi Valitsuse poolt täiendavalt eraldatud rahalisi vahendeid. Kuna aasta hakkab lõppema, siis palume avaldused esitada hiljemalt **10.detsembriks**, et jõuaks toetused õigeaegselt välja maksta.

Vigala valla Eestimaa Rahvaliidu ja Res Publica nimekirjade ühised kavatsused valimisperioodiks 2002-2005.

MORAAL JA KOOSTÖÖ

- Hindame olukorda ausalt ega varja avalikkuse eest fakte.
- Julgeme vastu võtta otsuseid ja nende eest vastutada.
- Täidame antud lubadused ja kokkulepped.
- Kohustume tegema kõik endast oleneva selle platvormi täitmisel.
- Otsustades lähtume Vigala kodaniku heaolust.
- Otsustamisse kaasame võimalusel huvigruppe küsitluste, ümarlaudade jms. abil.
- Oleme koostöövalmid ja eelarvamustevabad.
- Toetame Vigala rahva ühtsust ja koos tegutsemise vajadust.
- Väldime odavat populaarsust.
- Aitame kaasa tingimuste ja keskkonna loomisel selleks, et vallast ei lahkuks noored ja "tegijad" inimesed.
- Jätkame koostööd maavalitsuse ja ümberkaudsete omavalitsustega.

JUHTIMINE JA HALDUS

- Teeme kõik endast oleneva, et tagada Vigala valla iseseisvuse ja terviklikkuse säilimine.
- Täpsustame vallavalitsuse liikmete ja vallaasutuste personali funktsioonid.
- Loome ülevallalise meeskonna inimestest, kellel on projektitöö kogemus
- Jätkame tööd külavanemate valimiseks kõikides külades, et parandada kodanike osalust valla juhtimisel ja vahetada tõest infot.
- Loome külafondi.

KOOLID JA HARIDUS

- Jätkame kahe põhikooliga.
- Tagame valla õpilastele tasuta sooja lõuna ja töövihikud.
- Väldime liitklasside teket.
- Tagame soovijatele lasteaiakoha. Jätkame tegutsemist koolkodu loomiseks sotsiaalse erivajadusega lastele Vana-Vigala põhikooli ning Vana-Vigala Tehnika ja Teeninduskooli baasil.
- Rakendame kõiki vallapoolseid võimalusi kutsekooli säilitamiseks ja arendamiseks Vigala vallas.
- Jätkame talupidajate ja ettevõtjate täienduskoolitust.
- Loome uusi võimalusi läbi eelarve laste, noorte, täiskasvanute ja pensionäride huvitegevuseks ja toetame selles ka eraalgatust.

MAJANDUS JA ETTEVÕTLUS

- Uuendame valla arengukava, mis on eelarve alus. Täiendame arengukava konkreetse tegevuskavaga.
- Valla eelarve koostamisel lähtume arengukavast ja põhimõttest, "üks suur ja vastavalt vajadusele väikeseid".
- Suuname enam tähelepanu vallaasutustest väljapoole (heakord, korrakaitse, teede hooldus, puhastusseadmed).
- Reageerime koheselt kuritegevuse mistahes ilmingule koostöös konstaabli, abipolitseinike ja kaitseliiduga.
- Rahastame osaliselt põllumeeste ja ettevõtjate koolitust ja nõustamist.
- Konkretiseerime majandusnõuniku töö- ja vastutusvaldkonna.
- Toetame ettevõtluse (s.h. turismi) arengut vallas.
- Stimuleerime materiaalselt projektide kirjutamist täiendavate rahaallikate leidmiseks ja kasutamiseks.
- Tagame valla kodulehel värske info avaldamise.
- Tegutseme selle nimel, et igal Vigala inimesel oleks võimalus interneti püsiühendusele.

SOTSIAAL JA MEDITSIIN

- Organiseerime lastele suveks töölaagreid.
- Rakendame tööle sotsiaalkorteri.
- Säilitame Vigala Tervisekeskuse praeguse struktuuri koos Vana-Vigala Velskripunktiga.
- Loome koostöö Pärnu-Jaagupi kiirabiga.
- Korraldame valla lastele logopeedilise ja psühholoogilise nõustamise.
- Sünnitoetuse suuruseks 2003. aastast 2000 krooni. (toetus on esemeline, mitte rahaline!)
- Pensionäridele maksame jõulutoetust hiljemalt 2003.aastast.
- Muudame lastele nime panemise vallavalitsuses pidulikuks ürituseks.

Asjaarmastaja – pealtkuulaja märkmed volikogu II istungist.

13. novembril 2002 toimus Vigala vallavolikogu II istung. Juhatas volikogu esimees Enn Roosi. Kõigepealt loeti ette päevakord. Siis tehti teatavaks, et Priit Kärsna on oma osalemise volikogus peatanud ja tema asemel tegutseb edaspidi ja kohe Aime Leetma. Olgu veel mainitud, et härra Kärsna istus pealtkuulajate "pingil" ja proua Leetma volikogulaste rivis.
Siis kuulutati veel maha, et kõikide ühisel heakskiidul saab volikogu sekretäriks volikogusse mittekuuluv, aga muidu väga kena inimene Eve Lazarev. Tema asus siis ka kenaste seda istungit üles tähendama. Nii et ametliku ja asjaliku teabe saata tema pastaka alt ilmunust. Mina kirjeldan toimunut asjaarmastaja – ülestähendaja pilgu läbi.
Noh nii. Esimene punkt oli siis vallavanema valimine. Ants Ojavee pakkus välja Priit Kärsna. Toivo Averin tegi ettepaneku Meelis Välisele. Kandidaadid olid juhtunuga kenasti nõus. Moodustati salajase hääletuse tarvis häältelugemiskomisjon. Vahepeal olgu öeldud, et seniks olid kõik kõigega nõus. Sõna sai vallavanemakandidaat number üks. Kärsna rõhutas, et tema peamine asi on, et kodanik oleks õnnelik – kodaniku heaolu. Teiseks rõhuta valla terviklikkuse ja iseseisvuse säilitamist. Noh siis lubati veel paremad paika panna, külavanemate esindajad tegutsema panna, et tavainimese probleemid jõuaks pärale jms. Eelarve lubas paika panna, ikka suured probleemid enne ja väikesed probleemid natukese aja pärast. Mingisugused valdkonnad, mis pidid praegu vaeslapse osas olema (millised just, ei saanud pihta) pidid saama ka paika. Siis küsis Ants Ojavee, et mis ta vallavalitsuse töötajate suhtes ette võtab. Priit Kärsna vastas, et viib läbi nende suhtes küsitluse – ankeedi tasandil. Üldiselt ei pidavat ta mingit vahetust antud ajahetkel ette nägema. Kõik. Kerge kummardus ja istuva asendi sissevõtt.
Järgnes Meelis Välise sõnavõtt. Siin jään ma lehelugejale võlgu, sest sõnavõtt oli lühike ja nigu napivõitu, aga usun, et asjalik. Ma´p ei kuulnud sellest sõnagi.
Hääletustulemus: Kärsna 7 poolthäält, Välis 6 poolthäält. Niisiis, armas Vigala valla elanik, tea, et meie vallavanemaks sai Priit Kärsna.
Noh, edasi asuti teise päevakorrapunkti kallale ja selleks oli volikogu alaliste komisjonide moodustamine:

a) revisjonikomisjoni esimehe valimine. Kandidaadid – Averin, Kliss. Seitsme häälega osutus valituks Elbe Kliss.
b) Eelarvekomisjoni esimehe valimine. Kandidaadid – Nisumaa, Viska. Seitsme häälega osutus valituks Olev Nisumaa.
c) Kultuuri- ja hariduselu komisjon. Kandidaadid Välis, Viska. Ei kuulnud kas Välis tagandas end või mitte. 12-ist häälega osutus valituks Jaan Viska.
d) Sotsiaalkomisjon. Kandidaat – Alekand. 13 poolthäälega Ester Alekand.
e) Maakomisjon. Esimees jäi valimata kandidaadi puudumisel. Lubati edaspidi seda probleemi edasi lahata.

Viimaseks päevakorra punktiks oli oli põhimääruse muutmine. Selle lahtiseletamine läheks pikaks, nii et jätan selle tegemata.
Igatahes – määrus pidi jõustuma 20. novembril. Materjal raamatukogudes (kohalikes). Lõpp.

Ise ennast kohale pressinud, pealt kuulanud ja ülestähendusi teinud Ruta Sume.

Lõpetuseks veel, et Vigala valla volikogu istungitest peaks võima osa võtta (kuulata vaikselt ja viisakalt) kõik Vigala valla elanikud, kui juhtute teada saama kuskilt, kus ja millal see toimub.

Alljärgnev lugejakiri on toodud muutmatul kujul. Lehetegija vastulause leiab järgmiselt leheküljelt. **HOIATUS!** Vastulause võib sisaldada kodanikke ärritavat materjali! Lugemine omal vastutusel.

Mõtteid Vigala lehe ümber

Vigala valla ajaleht Vigala Sõnumid ilmutab ennast üks kord kuus. Ilmumis kuupäevaks, kuidas … juhatab. Võtaksin vaatluse alla viimase lehe, v.a. 31. oktoober 2002.
Esiküljel suure mehe suur pilt. Teine lehekülg laste- ja noorte päralt. Kolmas – politseikroonika. Väga huvipakkuv rubriik igas lehes. Saate teada missugused tähekombinatsioone on võimalik tähestiku tähtedest moodustada. H.V. lõi kirvega T.U.-d. 22 – st kuriteojuhtumist oli 5 Vigala vallas toime pandud. Miks ei ole kajastatud meie teisi naabreid ka siis juba? Näiteks Halinga vald, Kirbla? Huvitav oleks teada, et B.G. räuskas Maima raba sevas näiteks. Aga tõsimeeli küsiks, mis selle jama mõte on? Lehe all ääres suurelt ja selgelt teadaandmine lauatennise turniirist, aga kus? Üks naissoost valla kodanik helistas mulle ja küsis, et kas Vati sillal? Naljakas oli!
Neljas lehekülg vallavalitsuse ja volikogu päralt. Volikogu istungi punkt nr. 1 – oleks väga tahtnud, et see eeskiri jõuaks sõna sõnalt valla lehte. Mina olen seda raamatukogus lugemas käinud ja kiidan selle suurepäraseks, aga tahan, et see jõuaks siiski Vigala Sõnumitesse kõigile lugemiseks – teadmiseks ja täitmiseks!
Punkt 2. Tahaks sellest pikemalt teada.
Punkt 3. Võiks ka olla pikemalt lahti kirjutatud.
Punkt 4. Jõe baar kõigi oma varemetega. Mäletan kui suurte ponnistustega ta "sündis" ja "surm" läks vallale maksma nii, et haiguta. Jälle on – teema – millest tasuks rahvale kirjutada.
Punkt 6 – annab kirjutada lahti.
Punkt 7 – palun pikemalt – kus?, mis?
Sellega tahan ma öelda, et lehes oleks palju võimalik kirjutada rahvast "harivat" ja huvitavat.
Viies lehekülg muidugi jahmatas paljusid. Mida siis sellelt lehelt oodati – valimistulemusi!!! Kas tõesti oli palju kirjutada kõikide kandidaatide häälte tulemid. Mina võtsin nad internetist välja, aga kui palju kasutab Vigalas internetti?
Vigala vald ei ole Kivi-Vigala ja Vana-Vigala "kobarküla". Vanasti kuulus Vigala alla ka Päärdu, Kojaste, Avaste, Paljasmaa, Pallika, Palase jne.Vigala Sõnumid peaks olemagi Vigala Rahva Leht.
Ärgu hakaku keegi jälle puu otsa minema kuuldes sõna poliitika. Alles su esivanemad sealt alla ronisid, juba tahad tagasi minna. Parem katsu harjuda mõne raskema sõnaga, nagu seda paistab olevat su jaoks poliitika – harjuta Klozzard. (Issand ise teab kes selle nime taga on). No ja 6 – 7 lehekülg – kultuur.
Kes kirjutas loo "Kabeli härra"? Kes on lehe toimeta jad??? Kes nimeliselt paneb lehe kokku, seisab hea tema sisu headuse eest, vastutab väljaandmise eest ja kes kontrollib trükivigasid??? Kus see Maivälja küla on? Kus Raba tee?
Seda lehte ei tee lugeja, vaid toimetus. Lugeja kirjad avaldatakse, aga ainult nendest ei saa lehte koostada. Ma olen nõus lehe eest ka rohkem maksma, aga ma tahan asjalikku lehte. Suure mehe suure pildi eest ma ei ole nõus juurde maksma. Vaimõisa küla ja Loodna küla A.S-I kallaletungid mind ei huvita. Tahan teada Vigala vallas nimeliselt toimunust! Tahan viimasel leheküljel sündinute laste vanemate nimesid! Viimane laps – Kristo Lebin. Õnnitlen Sind Salme. Näed, olime hiljuti koos ja ei teadnudki, et Sul veel pisike on.
Tehke leht rahvale huvipakkuvaks asisema teabe põhjal – peale spordi ja koolilaste elu-olust kirjutatu. Minu jaoks olematu toimetus siiani – palun.
Tänan huvitavate artiklite eest Malle Kivi, Jaan Viskat, Kaie Bergmanni, Marika Hiiemaad. Vahetevahel iika midagi on. Ja inimesed, kirjutage julgesti kõik!

Ruta Sume (surm või suur nimi)

Klozzardi vastulause proua Sume kirjale

Seda kirjatükki lugedes sai läbi elatud mitmeid emotsioone. Eufooriast masenduseni. Minu kriitikataluvus on tegelikult üsna hea, kuid kuna eelmainit kirjas rünnati mind isiklikult ja väga teravalt, otsustasin selgitada ja teavitada lugeja sellest, kuidas lehetöö siis meil siin käib. Proua Ruta Sume kirjas tõstatatud küsimused on tegelikult ju asjakohased, aga kõike seda oleks saanud teha tunduvalt viisakamas ja lugupidavamas vormis. Niisiis, alustan kirja algusest. Tumedalt on toodud tsitaat kirjast ning sellele järgneb minu vastus:

…suure mehe suur pilt… aga mis muud? Eisenist on lehes väga pikk ja asjlik jutt (tänan Jaan Laanemetsa). Esiküljefotode mõte on illustreerida Vigala jaoks olulisi ja/või huvitavaid südmusi, samuti olukordi ja inimesi. Eiseni olulisusest Vigalale ei julge kahelda. Samuti on esiküljefoto nö. silmailuks, ka huvi tekitamiseks lehe sisu vastu. Arvan, et vallas oli piisavalt neid inimesi, kes vaatasid – ahhaa, Eisen! Seda lehte peab vist lugema!

…missugused tähekombinatsioone… Eesti Vabariigi seadused ütlevad, et mitte kedagi ei tohi kuriteos süüdi tunnistada enne süüdimõistvat kohtuotsust. Politseikroonika saabub lehte Märjamaalt (see peaks ka selgitama, miks on sees Loodna vald, aga mitte Halinga). Usun, et politseikroonika koostaja eesmärk tähekombinatsioonide kasutamisel ongi vältida seadusega vastuollu minemist, samuti ka kaitsta kannatanut liigse tähelepanu ja külajuttude eest. See, kas politseikroonika on huvitav ja vajalik või mitte, otsustab lugeja. Ja Teie ei ole ainus, pr. Sume!

…teadaandmine lauatennise turniirist… vastava kuulutuse originaal on mul alles. Kuulutus jõudis minuni läbi mitme inimese, nii et algallikat tuvastada ei olnud lühikese ajaga võimalik. Kuulutuses puudub tõepoolest, kus turniir toimuma peaks. Puudub ka kontakttelefon. Hea küll, selles punktis võtan süü siiski omaks, oleks pidanud rohkem püüdma.

…vallavalitsuse ja volikogu päralt… lehes ilmub sõna sõnalt materjal, mis on saadetud Vigala vallavalitsusest. Ka valimistulemus. Sama kehtib ka sündide puhul. Kui vallavalitsusest ei saadeta vanemate nimesid, siis omal käel ei ole mul seda kahjuks aega välja uurida. Mis puutub vallaelanike võimaluset kasutada internetti – aga palun, Kivi-Vigala AIP on avatud kõigile soovijatele. Kes tunneb end internetialal võhikuna, ei pea muretsema. Selleks on kohapeal töötaja.

…Kivi-Vigala ja Vana-Vigala "kobarküla"… töötan põhikohaga AIPs ning ei jõua kõikjale, kus miskit toimumas (või siis mitte toimumas). On ilmunud palju üleskutseid kirjutada või anda teada kõikidest sündmustest, kuid väikeküladе elanikud ei ole neile reageerinud. Vallal puuduvad arvatavasti ka majanduslikud võimalused võtta tööle Paljasmaa ja Maivälja püstolreporterid. Vabandan siinkohal väikeste külade elanike ees. Eelnev ei ole mõeldud teie solvamiseks.

…keegi jälle puu otsa minema… vot seda lõiku võtan ma väga tõsise isikliku solvamisena. Mitte seda puu otsa ronimise lugu. See on pigem kompliment. Solvav on näiteks see, et võõrast inimest sinatatakse, sealjuures väikese tähega. Ning vaadates Teie kirja lõpuosa, tundub, et taotuslikult. Seal nimelt sinatatakse teisi inimesi suure tähega. Ärgu aga keegi arvaku, et minu solvumine on tingitud vaid sellest suure tähe loost. Ehk mulle ainult tundub nii, aga minu arvates on kogu pr. Sume kirja toon väga üleolev ja solvav.
Mis puutub aga minu tagasihoidlikusse isikusse… lisasin siia kirja lõppu väikese CV. Koos pildiga.

Nii, poliitika… See sõna ei ole minu jaoks raske, mul on omad veendumused ja arusaamad. Miks ma ei taha, et Vigala lehes ilmub poliitika? Mul ei ole asjalike ja informatiivsete poliitikat kajastavate artiklite vastu midagi, ent mõni aasta tagasi muutus valla leht omavaheliste arveteklaarimiste vahendiks. Ja lehed jäid poelettidele seisma, kuna inimesed olid sellest jamast väsinud. Minu eesmärgiks lehetoimetaja kohale asudes oli muuta leht pisut rõõmsamaks, positiivsemaks ja loetavamaks. Loodan, et seda ma ka suutsin.

…Kes kirjutas loo "Kabeli härra"?… ilmselt ei ole Te varasemaid lehti hoolega jälginud. Oli kord juttu, et alustame muistendite tutvustamist. Muistend on teatavasti rahvajutt, millel ei ole autorit. Kirja on aga rahvasuust selle pannud Eisen. Ka sellest on varem juttu olnud.

…lehte ei tee lugeja, vaid toimetus… pr. Sume, siinkohal Te eksite rängalt. Vigala lehe omapära ongi see, et lehte teeb just nimelt lugeja. Toimetaja laob lehe kokku. Vigala valla lehes töötab vaid üks inimene, st. mina (jah, on ka teisi, kes aitavad mind omast vabast tahtest, ent vastutan kõikide lehega seotud asjade eest mina). Vigala Sõnumitel puuduvad vahendid, et palgata täiskohaga mitmeliikmeline toimetus. Ja nagu eelpool mainitud, töötan põhikohaga mujal. Mul ei ole aega pühenduda ainult lehetegemisele. Palka saan ma lehe eest 300.-. Kui selle raha eest leidub keegi, kes on nõus jooksma ja hüppama, pühendama kogu oma energia Vigala Sõnumitele, siis palun – vabastan kohe selle koha. Niikuinii on tuju Sõnumeid edasi teha täiesti läinud. Kas selleks uueks toimetajaks hakkaksite Teie, pr. Sume?

Ja veel – väljend "surm või suur nimi" on mõistetav mitmeti. Võin seda ka võtta kui otsest ähvardust enda elule ja tervisele. Teatada sellest sinna, kuhu vaja. Hehee, nalja tegin! Nii õel ma nüüd ka ei ole.

Lõpetuseks tahaksin öelda, et asjalik kriitika on endiselt tertulnud. Kõik soovitused, ka viisakas vormis etteheited võtan rõõmsalt vastu. Ongi hea, saab parema lehe. Aga lahmimine ja ebaviiskused ei ole leheveergudele enam kutsutud külalised. Selleks olen valmis pidama neljasilmavestlusi, tõrjuma rünnakuid või kuulama vihast sõnamulinat näost näkku. Vabandan lugejate ees, et väärtuslikku leheruumi isiklike arvete klaarimiseks kasutan. Aga loodan, et mõistate mind.

Hanno "Klozzard" Ljubomirov, kultuuri-, haridus-, spordi-, vabaaja-, poliitika- jne.toimetaja

Nimi: Hanno Ljubomirov
Vanus: 23
Aadress: Vigala vald, Vana-Vigala
Telefon: 053 996 553
E-post: klozzard@hotmail.com
Haridus: kesk- ja keskeri
Pikkus: 173 cm
Kaal: 71 kg
Töökoht: Kivi-Vigala AIP administraator
Silmade värv: hall
Lemmikjook: vesi
Lemmikvärv: must
Hobid: arvutid, muusika, film, sport

Vigalast pärit Eesti rahvuskultuuri suurmehed I osa järg

Karskusliikumine on Eestis põhjalikult läbi uurimata, kuid teadaolevate andmete põhjal võib karskusliikumise isaks pidada professor Matthias Johann Eisenit (1857 – 1934).
Tema kodus valitses õige arusaamine viinaohust, kuigi tema isa, Oese kooliõpetaja Vana-Vigalas, ei olnud täiskarsklane. Noores eas tuli Eisenil ette palju olukordi, mis oleksid võinud ta alkoholi sõbraks teha. 1868 möllas Vigalas kange kõhutõbi. Kaitseabinõuks haigestumise vastu soovitas arst võtta viina või piiritust koos suhkrutükiga. Eisen ise kirjutab: "Harjusin niisuguste suhkrutükkidega ära, sest tõbi kestis Vigalas mitu nädalat. Tõve lakkamisel ei antud enam viinaga suhkrut. Mina ometi isalt nõudma. Isa seletas, et ainult haiguse ajal on viin suhkruga rohuks, muul ajal aga kihvtiks. Viina ei pea keegi jooma, veel vähem lapsed. See isa seletus mõjus."

Pärnu gümnaasiumis valitseseid Eiseni ajal saksameelsus ja õllekultus. Kõrgemates klassides oli organiseeritud oma "joomariik", kirj utab Eisen. Kuid siin ei tühjendanud Eisen juba teadlikult talle pakutud õllekanne. Üliõpilasaastail (1879 – 1885) oli Eisen Eesti üliõpilaste seltsi liige, kus ka omajagu alkoholi tarvitati, kuid mingit joomasundsust nagu Pärnus ei olnud. Oli ka teisi eesti soost karskeid üliõpilasi, nagu Peeter Hellat, Villem Reiman ja Oskar Kallas.
Eiseni aktiivne karskusalane tegevus sai tõuke Soomest. 1881. a. käis ta esimest korda Soomes, kirjanduse seltsi 50. sünnipäeva tähistamisel Helsingis. See sündmus sai põhjapanevaks nii soome keele ja kultuuri uurimisele kui ka karskusliikumise edendamisele. Juba järgmisel aastal viibis ta keele õppimise eesmärgil hulk aega Soomes.
Seal tutvus Eisen lähemalt dr. A.A. Granfeldtiga, kes avaldas talle suurt mõju. Granfeldt oli jõudnud arusaamisele, et rahva kultuur ja majandus ei arene, kui rahvas ennast joomise orjusest ei vabasta. Granfeldt asus karskusliikumise etteotsa, ta asutas ajakirja "Internationale Monatschrift zur Bekämpfung der Trinksitten", millele ta ka Eisenilt kaastööd palus. Ta soovitas Eestiski asuda võitlusse joomise vastu. Sellest ajast peale jäid Eisen ja Granfeldt kirjavahetusse; käsitleti peamiselt karskusküsimusi. Eisen sai Soomest karskuskirjandust ning karskusseltsi põhikirju. Ta pidas kõige otstarbekamaks teha karskuspropagandat kalendrites, sest kalender seisab aasta läbi laual ning teda sirvitakse ja loetakse ikka.
1886. a. "Kasuliku talurahva kalendri" jaoks kirjutas Eisen artikli "Joomine ja karskus", kus sütitavalt kutsus üles: "Käed külge, armsad vennad ja õed! Näidakem, et me joomise orjad ei ole, vaid peremehed, kes joomise üle valitsevad ja kes joomist tema kahju pärast oskavad kaotada… kuulutagem sõda joomisele!…".
(NB! Kas ei ole need Eiseni sõnad – mõtted, üleskutsed veel tähtsamad käesoleval ajal, kus levib joomarlus, narkomaania, ja sageli nendega ühenduses surmale viiv viirus. Mõelge… Tekib küsimus: quo vadis – Eesti?)
"Isamaa kalendri" artklis "Karskuse seltsid" annab Eisen nõu karskusseltse asutada ja karskustöö juhtimiseks üks keskus luua. Polnud vaja oodata, kui Tori mehed Pärnumaal kooliõpetaja Jüri Tilga juhtimisel otsustasid karskusseltsi asutada. Juhiseid ja Soome karskusseltside põhikirju saadi Eisenilt Kroonlinnast. Paari aasta jooksul asutati Eestis 17 karskusseltsi.
Kroonlinnas olles ei saanud Eisen osa võtta tegelikust Eesti karskusliikumise juhtimisest, see-eest avaldas ta karskussisulisi kirjutisi. Nimetan mõned: "Kalevipoeg ja karskus" (1891), "Hiiu köster ja Saaremaa kirikherra" (1893), "Kihvt i-kandjad" (1891) jt. Eisen kirjutas karskussisulisi näidendeidki: "Alkoholi õnnistus" (1892), "Kalevi kannupoisid" ja last e-le "Tilluke tipsuke" (1905). Samuti kirjutas ta karskussisulisi luuletusi. 1894 ilmus trükist "Karskuse laulik". Eisen on avaldanud samuti kairjutisi saksakeelses karskusajakirjas.
1912.a. tuli Eisen Tartusse elama. Siin hakkas ta koostama karskusliikumise ajalugu. Oma töö aluseks võttis Eisen Rootsi ja Soome õpetlaste vastavad tööd, Eesti osa tuli aga täiesti iseseisvalt kirjutada.
1914 ilmus "Karskusliikumise ajalugu", mill es käsitletakse karskusliikumise arengut kogu maailmas.
Eisen oli karskusseltside kesktoimkonna liige ja hiljem valiti eesti karskusliidu auliikmeks. 1920 oli Eisen ka Eesti üliõpilaste karskusühenduse asutajate hulgas ja hiljem selle auliige.

Jaan Laanemets

Vana – Vigala laululava

Seda kuupäeva peavad eestlased kindlasti mingiks eriliseks märgiks. 8. oktoober 2001 sai Eesti Vabariigis ametisse nimetatud 3 president. Seega tähistab see hr. president Arnold Rüütli ametissenimetamise aega. Kuid meile, kes me elame Vigalas on see pigem ühe kultuuri kantsi huku kuupäev. Juba üle aasta pole meil laululava. Tundub, et laululava kui selline on Eesti kultuurikontekstis küllalt tähtsa kaaluga. Näitab seda ju televisioonis tuntuks saanud menusaade "Laulge kaasa". Tullakse kokku ja tuntakse üheskoos olemisest rõõmu ning nauditakse seda mis silmale kaunis ja kõrvale kena kuulda. Kultuurijuhina tahaksin ma loota, et tänavusuvine rahva vähesus välisüritustel oli ennekõike tingitud sellest nukrast õhtupoolikust ja kõik üheskoos naudime seda suuremal hulgal tulevikus kauni pargi ilu ja laulu, tantsu, pillimängu, sest ….
Mul on tohutu suur rõõm teile kõigile teatada, et Vana – Vigala laulava taastamine on alanud. Kuna ükski ehitis ei tõuse tuhast ilma rahalise toeta siis tahaks siinkohal tänada kõiki neid kes on oma panuse andnud selle Vigala rahvale nii olulise paiga taastamiseks: Eesti Vabariigi Valitsus eraldas reservfondist 280 000, annetustest kogunes 13 000 ja Vigala valla eelarvest 60 000. see küll kogu ehituse eelarvet, aga praeguseks on veel laekumata informatsioon Hasartmängumaksu Nõukogult kuhu projektitaotlus on läkitatud.
Leping ehitajaga, kelleks on KPSR Konsult OÜ, on sõlmitud ja juba on märgata ka liikumist laululava juures mis on märk sellest, et ehitustöö on algamas. Läbirääkimised arhitekti, akustiku ja ehitajaga on toonud küll mõningasi muudatusi eelnevasse projekti, aga lõppkokkuvõttes oleme me sellest ainult võitnud.
Milliseid olulisi muudatusi siis toob uus laululava kohalikku mõisapargi pilti? Kes ootab vanast nostalgiast kaarjat laululava peab kahjuks küll pettuma. Tuleb ta tõesti kandiline, aga see on pigem tingitud ehitusmaterjalide valikust, sest põhi konstruktsioon on sel korral kivist. Akustika parandamiseks, on laval liigutatavad tagaseinad, mis peaks rõõmustama just koorimuusika huvilisi. Lisaks veel riietusruumid laululava tagaosas, senisest kõrgem lava ja kiviplaatidest tantsuplats. Kes Vana – Vigala laululaval esinenud või selle esisel tantsu löönud teavad ehk mida kõik need muudatused endaga kaasa toovad ning parandavad. Seega jääb üle ainult oodata millal saame anda oma ühise hinnangu kõigi nende inimeste jõupingutustele kes asja edenemiseks oma õla alla on pannud.

Astrid Hallik

VANA-VIGALA PK ÕPILASTE KIRJUTATUD MUISTENDID

Kuidas tekkis staadion ja näljamüür

Vanal ajal, kui elasid mõisahärra ja mõisaproua, siis ei olnud veel müüri ja staadionit. Staadion ja näljamüür tekkisid nii.
Mõisaproua oli väga sportlik ja jooksis päeval mitu tuuri ümber pargi. Alati, kui ta läbi pargi jooksis, siis segasid teda oravad ja mahakukkunud puuoksad ning paljud muud asjad. Mõisaproua mõtles, et oleks vaja korralikku jooksurada. Mõisaproua järgmine päev lasigi oma orjadel jooksurada tegema hakata. Mõisaproua hakkas siis jooksuvõistlusi korraldama, kus ta ise ka osa võttis. Algul ta võitis paar võistlust, kuid siis hakkas ta kaotama. Ta sai vihaseks, et teised temast kiiremini jooksevad ja hakkas uusi spordialasid välja mõtlema. Ta oli kuulnud sellist mängu nagu jalgpall ja ta mõtles seda mängu proovida. Mõisaproua lasi järgmisel päeval jalgpalliväravad ehitada ja jalgpalli õmmelda. Ta hakkas siis jalgpallivõistlusi korraldama. Ükskord, kui nad mängisid esimese ja teise koha peale, siis segas tuul mõisaproua löögi ära ja mõisaproua lõi väravast mööda ning tema võistkond kaotas ja ta hakkas mõtlema, mida teha tuule takistamiseks. Järgmisel päeval lasi ta ehitada oma orjadel müüri, mis kaitseks tuule eest. Ta andis oma orjadele selle töö eest süüa ja seepärast pandi müüri nimeks näljamüür. Nii tekkisid näljamüür ja staadion.
Ardo Arusaar 8.klass

Lörts

Kui taevast sajab lörtsi alla, siis on teada, et see on vanaisa abiliste süü. Vanasti ei olnud kohe lörtsi. Oli vaid vihm ja lumi. Vanakuradile see ei meeldinud ja ta otsustas vanaisa ja inimesi kiusata. Talle oli saabunud teade, et vanaisa vajab abilist vihma ja lume tegemisel. Vanakurat maskeeris end natuke ja oligi vanaisa juures.

Lund ja vihma valmistati erinevatel aegadel, lund talveaegu ja vihma muudel aegadel. Vanakurat pandi sügisel tööle. Aga tema oli kaval. Kuna lume ja vihma tegemine ajas janutama, siis lume- ja vihmategijad käisid vahepeal joomas. Selle jaoks oli eraldi tünn, kus tööjäänused olid. Vanapagan võttis kätte ja valas sinna päris palju kangemat kraami. Abilised muudkui jõid ja jõid, kuni meeleolu lõbusaks läks. Abilised laulsid ja töö läks väga kiiresti edasi. Lõpuks oli sademete allalaskmise aeg, aga oh imet, alla ei sadanud vihma, hoopis lume ja vihma vahepealset. Kõik ehmatasid väga ära. Vanaisa kihutas vanakuradi omast kojast välja. See aga ei takistanud abilisi. Paar korda aastas juhtub, et taevast sajab lörtsi, siis on teada, et vanaisa abilised on purjus. Sest sellest ajast jäid mõned alkohoolikuks.
Terje Aiaots 9.klass

Näljamüür

Kui näljamüüri hakati ehitama, siis iga mees pidi sinna ühe kivi viima, aga kes ei viinud oma põllult kivi, see pidi nälga tundma ja ta suri varsti ära. Ühel päeval tuli üks mees müüri vaatama ja käskis ka teisel vaatama tulla ja nad lõhkusid müüri ära. Esimese mehe nimi oli Müüri-Ants ja teise mehe nimi Nälja-Aadu. Järgmisel päeval tuli mõisahärra vaatama, kui kaugel müüri ehitamine ehitamine on. Ta nägi, et müüri enam ei olnud. Ta andis käsu leida mees või mehed, kes selle teoga hakkama said. Kolmandal päeval peale käsu andmist leidsid mehed müüri lõhkujad üles. Nälja-Aadu müüriti algusesse ja Müüri-Ants müüti lõppu. Nii saagi müür endale nime Näljamüür.
Tiit Kuusik 9.klass

MAADLUSEST

Võistlused toimusid 9 novembril Jõgeval. Vigala maadlejad võtsid vastu otsuse, et lähevad võistlustele 8 novembril, kuna oli lubatud kaaluda ka 8 novembri õhtul, siis otsustatigi võimalust ära kasutada, et kaaluvõtjad saaksid järgmiseks päevaks taastuda.
Võistlustel osales 22 maadlusklubi 190 maadlejaga. Vigalast oli kaheksa maadlejat pluss kohtunik. Korraldaja palus igal klubil kaasa võtta ühe kohtuniku. MK "Juhan" otsustas, et võtavad kaasa Jüri Nisumaa matiko htunikuks, kellel on juba selles töös kogemusi.

Vigala võistlejate tulemused olid:

Marek Lainela	27 kg	I koht
Ardo Arusaar	53 kg	I koht
Vahur Allveer	53 kg	II koht
Rait Thomberg	73 kg	I koht

Tublisti maadlesid ka Jaan Kuusik, Sander Viljastu, Rain Kalda ja Tiit Kuusik, kes kahjuks ei jõudnud kolme hulka. Toimus ka klubidevaheline arvestus, kus MK "Juhan" sai es imese koha. MK "Juhanis" on ühendatud Märjamaa ja Vigala maadlejad.
Järgmine võistlus toimub 16 novembril Tallinnas K. Palusalu MV noortele. Eks näe, kuidas siis läheb.

Maadlusfänn Mari

Vana-Vigala rahvamaja filmikava

25. nov. 20.00
Ühikakutid
Noortekomöödia

02. dets 20.00
Manitou saabas
Metsik komöödia Metsiku Lääne tegelikest legendidest.

09.dets. 20.00
Eksperiment
Tõsilool baseeruv thriller

MAI SIPELGAS

Juhtus nii , et rikkusin ära raamatukogust laenutatud raamatu. Esimene reageering – kuidas seda varjata? Mida enesekaitseks öelda? Kõige kindlam variant oma naha päästmiseks oleks kaardi pihtapanek oma lugejakaaardi vahelt. Aga vaevalt saad raamatukogu uksest sisse, kui sulle astub Mai Sipelgas või Viive Silmer naeratades vastu, et võtta sult raamatuid ja pakkuda uusi. Öösel sissemurdmist takistab hirm signalisatsiooni ees. Lüüa Mai või Viive mõne suure köitega uimaseks ja siis ruttu kaart näpata? Et sellelaadseid kogemusi pole, võib ühest matsust jääda väheseks, julgen ma anda järgmisi? Nii ei sobinud ükski variant ning ei jäänud muud üle, kui ausalt oma pahategu üles tunnistada. Mai jaoks polnud see esimene taoline juhtum, ta jäi rahulikuks ja sõbralikuks.

Niisugune on ta küll alati olnud, tunnen teda juba 33 aastat. Kui see sajanditeks ümber arvestada, saame kolmandiku sajandit ning see on juba palju. Maid tunnevad kõik, sest ka uustulnukad leiavad tee raamatukogusse ruttu ülesse. Olen mõelnud, miks just raamatukokku, mitte aga rahvamajja, kultuuriasutused ju mõlemad. Kas lööb välja inimlik omakasupüüdlikkus – raamatukogust saad, rahvamajja pead ikka midagi andma, kui nmitte oma andeid ja oskusi, siis vähemalt piletiraha.

Endises asukohas, teeristis oli Kivi – Vigala raamatukogu kutsuvalt n.ö. jalus ning sinna astuti sisse sageli kui just mitte raamatuid laenutama, siis vähemalt juttu puhuma. Üle kümne aasta on raamatukogu teeristist ära, kuid raamatukogus on külastajaid küllaga. Suur osa on selles Mai isiksusel – alati heatujuline, naeratav, elegantne, jätkuvalt nooruslik. Imelik, et tema peale ajahammas ei hakka. Mai on oma senini esimesel ja ainukesel, alati väikesepalgalisel töökohal püsinud aastakümneid. Huvitav, millline oli tema esimene tool? Vineerpõhjaga või siis tol ajal toodetav kunstnahkse istmekattega tool? Praegu näeme teda istumas palju mugavamalt, sageli arvuti ees.

Mai lõpetas töö ja majapidamise kõrvalt kõrgkooli, samal ajal laulis naisansamblis, esitas pidudel luuletusi.

Kõige selle tõttu on Mail kadestamisväärselt palju sõpru – mäletate, kui tulvil oli rahvamaja saal õnnitlejatest, kui tähistati raamatukogu juubelit?

Maid on hea töö eest tihti ära märgitud aukirjade ja meenetega. Ja nüüd on ta valitud maakonna Aasta Naiseks! Sellest teada saades polnud ma ainus, kes teda õnnitlema ruttas, ma olin selle valiku üle väga rõõmus, sest Mai tõestas, et ka üle kolmekümnea viie aastane naine, pealegi maalt, on tähelepanu ja tunnustust väärt. See annab indu teistelegi naistele.

Ütlen siin kohal ära, et käesolev artikkel on valla lehe poolt tellitud ning ma ei kavatsenudki Maile ainult kiidulaulu laulda, sepärast tilgutan meepotti ka ühe kange tõrvatilga – vaadake, just Mai töökuse, nooruslikkusega on üheks põhjuseks, miks naiste pensionile mineku iga tõstetakse, jõuab Mai, jõudku ka teised naised!

Mai oma heatahtlikuses nagu ei suudakski halba tähele panna ega oma tuju lasta rikkuda. Aga selleks olen mina , kes ei saa jätta teda valusalt torkimata. No kuidas jätan talle üle kordamata presidendikanditaadi sõnad, et eesti elanike jõukust tunnistab juba see, et paarisajal tuhandel on auto. Mai aoto on ka auto, seega on Mai jõukas inimene: Selle jutu peale susises Mai üsna vihaselt. Aastate eest ütles praegune peaminister nii "Meie partei toetajad maal väidavad, et maakohtades on väga raske leida inimest, kes tunneks kella ja oleks keskpäevaks kaine." Mai elab ju maal? Lugege veel kord eelmisi ridu ning te saate aru, mida ma öelda tahan – pealtnäha eeskujulik Mai ja ..., ..., noh, nagu me kõik.

Kaie Bergmann

Ajalehe toimetus ja kõik Vigala valla kirjaoskajad, kellel on olnud Sinuga kokkupuudet või pole seda olnud veel mitte, kuid saavad ehk olema - soovivad Sulle **Mai** palju jõudu ja õnne RAPLAMAA AASTA NAISE tiitli puhul!

JÕULUDEST KUUSEPUU SILME LÄBI

Juba pikka aega olen ma siin rabaveerel kasvanud, näinud palju kevadeid ja sügiseid. Kasvu on mul noore kuuse kohta piisavalt, varsti saab kaks meetrit täis! Arvan, et olen üsna õnnelik kuusk, just nii õnnelik, kui üks puu olla saab. Aga kord aastas tahaksin olla nähtamatu. Jälle hakkavad kätte jõudma päevad, mida need naljakad kahejalgsed loomad jõuludeks kutsuvad. Teate küll, need, kes vahetevahel siia rabaserva satuvad ja talveks seeni ja marju varuvad.

Ühe korraliku kuusepuu jaoks on jõuludel ka teine nimi – surm. Mõned aastaringid tagasi kasvas meid siin kümme, nüüd olen mina üksi veel jäänud. Need naljakad kahejalgsed loomad raiusid meid teravate nokkadega ja saagisid hambuliste lõugadega. Teate, kuidas nad nimetavad raiutud, elust lahkuvat kuuske? Jõulupuu! Mitte enam kuusk, vaid jõulupuu!

Olen kuulnud lindudelt, et kahejalgsed viivad meid oma kandilistesse kivikoobastesse ja panevad koopanurka seisma. Seda nimetavad nad silmailuks ja jõulutunde tekitamiseks… Naljakas, et surevad puud tekitavad mingit tunnet. Võibolla kurbusetunnet? Aga olen kuulnud, et jõulud pidid olema õnnepüha. Ikka naljakad need kahejalgsed, oma rõõmu väljendavad nad meie tapmisega! Aga ilmselt on nende kombed lihtsalt niisugused…

Miks ei võiks nad endile rõõmu teha lihtsalt sellega, et paluvad meilt viisakalt meie oksi. Suuremad kuused ei keelaks seda arvatavasti mitte. Või kui tõesti muidu ei saa, võiksid kahejalgsed meie ees enne tapmist vabandada. Aga ei, seda nad juba ei tee. Arvan, et nad mõtlevad meist kui asjadest, mitte kui olenditest. Nad ei taipa, et ka meil on hing ja oma tahe…

Kahejalgsed ei ole meilt mitte kunagi küsinud, kas nad võivad meid raiuda. Nad ei ole kunagi metsale meie eest midagi vastu toonud. Oih, eksisin. Kolm aastaringi tagasi tuli üks jämeda häälega ja naljakalt lõhnav isane loom. Tema jättis metsale mingi läbipaistva, päikese käes läikiva ja vastu kive kõliseva asja. Nad nimetavad seda vist pudeliks. Aga mets ei taha pudelit.

Olen veel kuulnud (lindudelt jällegi!), et pärast oma rõõmsaid jõulusid heidavad nad meie elutud kehad koobastevahelistele radadele. Suurtes koobastikes pidi peale jõulu ikka väga palju jõulupuid, ehk siis endisi kuuski, maas lebama.

Ma püüan küll mõista, et vaid meie hääbuvad kestad suudavad kahejalgsetele tekidada "jõulurõõmu". Ja nad pidavat ka väga visad oma harjumusi muutma olema. Aga ehk see, et ma siia lehte kirjutasin, säästab mind seegi aasta. Ja kui mitte mind, siis kedagi teist meie seast. Kui see nii on, siis ei läinud kirjutamise vaev asjatult raisku.

Kuusk, kardetavasti tulevane jõulupuu

Detsembrikuu sünnipäevalapsed

Aliide –Eufrosiine Moor	21.12.1916	86
Vaike Kanter	31.12.1916	86
Mari Teedla	18.12.1918	84
Kaljula Kalso	05.12.1932	70
Osvald Tross	07.12.1932	70
Erich Kalmus	11.12.1932	70
Ester-Evi Alekand	30.12.1932	70
Maimu Kallastu	12.12.1937	65
Lembit Linnamaa	12.12.1937	65
Aado-Valdur Rein	17.12.1937	65
Linda Kuusik	21.12.1937	65
Hans Grünmann	02.12.1942	60
Jaan Vaarpuu	23.12.1942	60
Lille Viska	11.12.1947	55
Mare Ülemaante	18.12.1947	55

PALJU ÕNNE!

Uued ilmakodanikud

Anti Tuula 11.11.2002

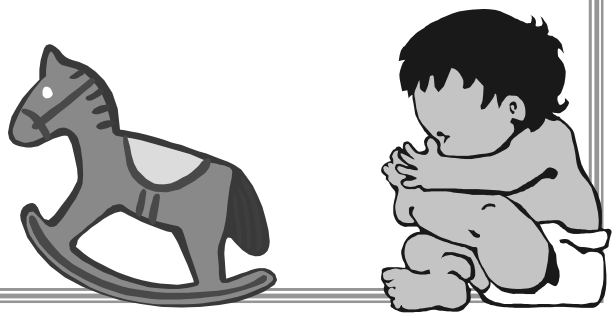

Meie hulgast lahkunud

Marie Soon

Karatekad Vana-Vigalas

06. - 08.12 toimub Vana-Vigalas TTÜ Shotokan Karate Klubi (TTÜ SKK) Avatud Talvelaager 2002. Sellega seoses on ka üks kõigile huvilistele avatud seminar karate teemal, mis toimub laupäeval 7. detsembril algusega kell 15.00 Vana-Vigala põhikooli ruumides. Seminaril näidatakse ka videot "JKA Best Bout 10", kus näidatakse parimaid kumite (vabavõitluse) matae.

TTÜ SKK peainstruktoriks on Alar Põllu, kellel on 4. astme must vöö, mis on välja antud Jaapani Karate Assotsiatsiooni poolt. Klubis antav õpetus toetub otseselt maailma tippinstruktorite kogemustele ning pidev enesetäiendamine rahvusvahelistes tipplaagrites on Eesti Shotokan Karate-do Assotsiatsiooni peaõpetajatele enesestmõistetav asi.

Shotokan karate on üks enam harrastatavamaid traditsioonilisi karatestiile maailmas, Eestis on sellega tegeletud juba pikka aega ja meie klubi on üks vanemaid selle stiili esindajaid. Eesti Shotokan Karate-do Assotsiatsiooni kuuluvad peale TTÜ SKK ka Pärnu Zen, Lihula Zen, Kilingi-Nõmme Zen, Viljandi Vikar, Tartu Sendai ja Nõo Sendai klubid.

Shotokan karate-do üks peamine pluss on selles, et ta on normaalne ja loomulik, seda võib harrastada iga inimene _ vanus ei ole oluline, rolli mängib tahe. Tulemused ei tule kiirelt, aga nad tulevad kindlalt siis, kui inimene pidevalt treenib ja harjutab, see on ju sama igal alal. Shotokan karate ideeks ei ole metsas paljakäsi puid lõhkuda ja kive peaga puruks taguda, see tegevus jäägu teistele, vaid inimest nii kehaliselt kui ka vaimselt arendada. Kui inimene on meie klubis saavutanud mingi vööastme, siis on kindel, et ta ka oskab kõike, mida sellel tasemel oskama peab. Kuid õppimine ei lõpe kunagi, alati võib leida midagi uut.

Rohkem infot klubi kohta võib leida interneti aadressil: http://www.karate.ee/ttyskk/ Eesti Shotokan Karate-do Assotsiatsioon: http://www.karate.ee/

Imre Vallikivi